

Jahresbericht des Deutschen Stiftungszentrums

RESILIENZ

2021/2022





INHALT

Grußwort von Dr. Volker Meyer-Guckel Generalsekretär des Stifterverbandes	... 2
Vorwort von Matthias Schmolz Vorsitzender der Geschäftsführung des DSZ	... 3
BERICHT 2021/2022	
Zahlen, Fakten und Ausblick	... 4
Abschied: Das Ende einer Ära	... 7
RESILIENZ	
Einführung: Interview mit Prof. Dr. phil. Ulrike Ravens-Sieberer und Ann-Kathrin Napp, Universitätsklinikum Hamburg-Eppendorf	... 8
Stiftungen im Porträt: Peter Beate Heller-Stiftung	... 12
Sven Hannawald-Stiftung	... 13
TRIBUTE TO BAMBI Stiftung	... 14
Stiftungen gegen Krebs	... 15
Wie Stiftungen stärken: Aktuelle Projekte	... 16
STIFTUNGEN VON A BIS Z	
Überblick: Stiftungen unter dem Dach des DSZ	... 21
KONTAKT	
Geschäftsleitung und Stiftungsrat	... 54
Unsere DSZ-Standorte	... 55
Impressum	... 56

Grußwort

**DR. VOLKER MEYER-GUCKEL**

ist seit Januar 2022 Generalsekretär des Stifterverbandes.

Von 2005 bis 2021 war der Anglist und Chemiker stellvertretender Generalsekretär sowie Bereichsleiter Programm und Förderung im Stifterverband, Mitglied der Geschäftsführung des Stifterverbandes, Mitglied der Geschäftsführung der gemeinnützigen Gesellschaft für Wissenschaftsstatistik mbH des Stifterverbandes sowie Leiter der Geschäftsstelle des Deutschen Zukunftspreises.

Die richtigen Weichen stellen für eine resiliente Gesellschaft

Liebe Leserin, lieber Leser,

der Herzschlag der Welt hat sich in den vergangenen Jahren spürbar beschleunigt. Die tiefgreifenden Veränderungen im globalen Technologie- und Wirtschaftssystem und eine immer schnellere Abfolge ineinandergreifender Krisen – vom Klimawandel über die Corona-Pandemie bis zum Ukraine-Krieg und rasant steigenden Verbraucherpreisen – fordern unsere Gesellschaft als Ganzes heraus und belasten viele Menschen persönlich.

Um als Gesellschaft den wechselnden Anforderungen gerecht zu werden und auf künftige Krisen mit kreativen Lösungen reagieren zu können, müssen wir heute die richtigen Weichen stellen. Das heißt erstens, Zukunfts- und Querschnittskompetenzen in der jungen Generation verankern: Daten, Künstliche Intelligenz, Nachhaltigkeit, unternehmerisches und soziales Handeln – um einige der wichtigsten zu nennen. Zweitens müssen wir Wissenschaft, Wirtschaft und Gesellschaft besser verzahnen, damit neue Erkenntnisse und Innovationen noch öfter zum Nutzen aller Anwendung und Verbreitung finden. Genau darauf zielen die Initiativen des Stifterverbandes, die wir nicht zuletzt mit vielen starken Partnern aus dem Stiftungsbereich umsetzen.

Im Hinblick auf den persönlichen Umgang mit Veränderungen und Krisen spricht man heute immer häufiger von „Resilienz“. Mehr über dieses hochaktuelle Thema erfahren Sie im vorliegenden Jahresbericht unseres Deutschen Stiftungszentrums. Anhand vieler mutmachender Aktivitäten von Stiftungen zeigt er, wie gerade zivilgesellschaftliches Engagement dabei helfen kann, mit negativen Schlagzeilen und Veränderungen umzugehen.

Für diesen großartigen Einsatz, liebe Stifterinnen und Stifter, zum Wohle der Gesellschaft und unserer Mitmenschen danke ich Ihnen herzlich!

Ihr

Dr. Volker Meyer-Guckel

Zum Jahresbericht 2021/2022

„**Hoffnung ist nicht die Überzeugung, dass etwas gut ausgeht, sondern die Gewissheit, dass etwas Sinn hat, egal wie es ausgeht.**“

Vaclav Havel (1936-2011)

**MATTHIAS SCHMOLZ**

studierte Volkswirtschaftslehre, Geschichte und Philosophie an der Universität Hamburg.

1994 kam er zum SPIEGEL, wo er 2003 zum Verlagsleiter berufen wurde.

Von 2011 bis 2015 war er zudem Geschäftsführer von SPIEGEL Online und SPIEGEL TV. An der Zeppelin Universität Friedrichshafen hatte er anschließend das Amt des Kanzlers und Geschäftsführers inne, bevor er 2021 zum Stifterverband wechselte. Hier ist er Vorsitzender der Geschäftsführung des Deutschen Stiftungszentrums sowie Geschäftsführer und Kaufmännischer Leiter des Stifterverbandes.

Liebe Leserinnen und Leser,

die Welt scheint derzeit fest im Griff von Krisen zu sein: Kaum waren in der Corona-Pandemie erste Lockerungen möglich, ereilte uns die furchtbare Nachricht des Ukraine-Krieges. Der wiederum hat in Europa zu einer Energiekrise geführt, weltweit bedroht er die Ernährungssicherheit. Zudem stecken wir in einem großen Transformationsprozess hin zu einer digitalisierten Gesellschaft und einem nachhaltigen Wirtschaften, der viele Menschen verunsichert. Immer mehr Menschen fragen sich, wie sie mit den vielen negativen Nachrichten umgehen sollen, wie sie in belastenden Situationen widerstandsfähiger werden – eben resilienter.

Die Entwicklung dieser Resilienz – also die Fähigkeit, gelassener auf Stress auslösende Reize zu reagieren und gesund durch Krisen zu gehen – wird durch viele Faktoren beeinflusst, wie uns zwei Expertinnen im Interview erläutern (s. S. 8 ff.). So ist auch aktives Engagement ein wichtiger Faktor, um gut durch Krisen zu kommen. Wer sich engagiert, die Situation nicht stillschweigend akzeptiert oder sich gar hoffnungslos zurückzieht, wird in einem negativen Umfeld Resilienz entwickeln, Selbstwirksamkeit spüren und Kraft und Zuversicht entfalten. Durch das eigene Handeln.

Aktives Engagement trifft nicht nur auf die zahlreichen zivilgesellschaftlichen Initiativen zu, die sich in Windeseile gebildet haben, um der Ukraine und von dort geflüchteten Menschen zu helfen. Aktives Engagement betreiben auch die zahlreichen Stiftungen, die sich seit jeher für die Bewältigung von gesellschaftlichen Herausforderungen einsetzen und Weichen für eine lebenswerte Zukunft stellen wollen – viele Beispiele dieses guten Handelns stellen wir Ihnen auf den folgenden Seiten vor.

Ich wünsche Ihnen eine anregende Lektüre – und kommen Sie gut durch diese herausfordernde Zeit!

Ihr

Matthias Schmolz

NEUE ZEITEN. NEUE ANTWORTEN.

Bericht aus dem DSZ – 1. Juli 2021 bis 30. Juni 2022

Welche Zukunftsthemen verfolgt das Deutsche Stiftungszentrum?
Und welche Prozesse hat es angestoßen, um die Stiftungen unter seinem Dach bestmöglich zu unterstützen und selbst für die Zukunft gut aufgestellt zu sein? Ein Blick auf Entwicklungen, Trends und Zahlen.

Das Deutsche Stiftungszentrum (DSZ) ist der größte unabhängige Stiftungsdienstleister in Deutschland. Sein Ziel ist es, die Leistungskraft von Stiftungen zu stärken – dafür setzt es sich mit großer Expertise und über 60 Jahren Erfahrung ein. Das Qualitätssiegel für gute Treuhandstiftungsverwaltung, mit dem das DSZ im Mai 2022 erneut ausgezeichnet wurde, bestätigt die besondere Güte des Service.

PERSONALIA

Im Januar 2022 hat Matthias Schmolz, Geschäftsführer und Kaufmännischer Leiter des Stifterverbandes, den Vorsitz der DSZ-Geschäftsführung übernommen. Erich Steinsdörfer bleibt bis zu seinem Abschied im Februar 2023 DSZ-Geschäftsführer (s. S. 7). Zudem verstärkt seit diesem Jahr Stephanie Berger die Geschäftsleitung.

Aus dem DSZ-Stiftungsrat sind Dr. Ambros Schindler und Dr. Bernhard Bueb ausgeschieden, neu im Gremium sind Friederike von Büнау, Geschäftsführerin der EKHN Stiftung und Vorstandsvorsitzende des Bundesverbandes Deutscher Stiftungen, sowie Niels Hollmann, Stifter der Bauer-Hollmann-Stiftung.

STIFTEN IM TREND TROTZ KRISE

Stiftungen übernehmen Verantwortung, gerade in schwierigen Zeiten. So ist die Zahl rechtsfähiger Stiftungen in Deutschland deutlich gestiegen. Auch im DSZ nimmt die Anzahl betreuter Stiftungen zu – angesichts eines anspruchsvollen Umfelds wird die Kompetenz des DSZ geschätzt.

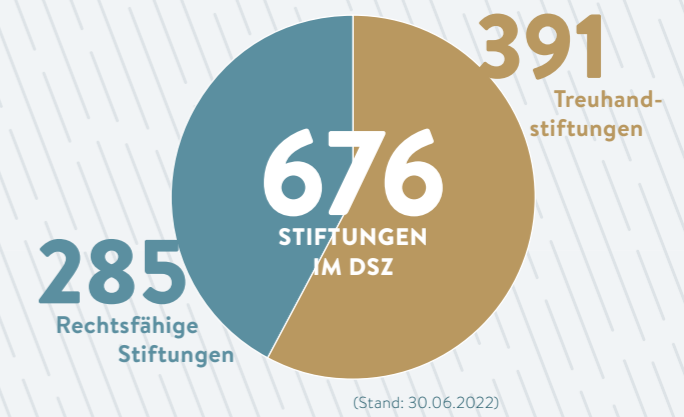
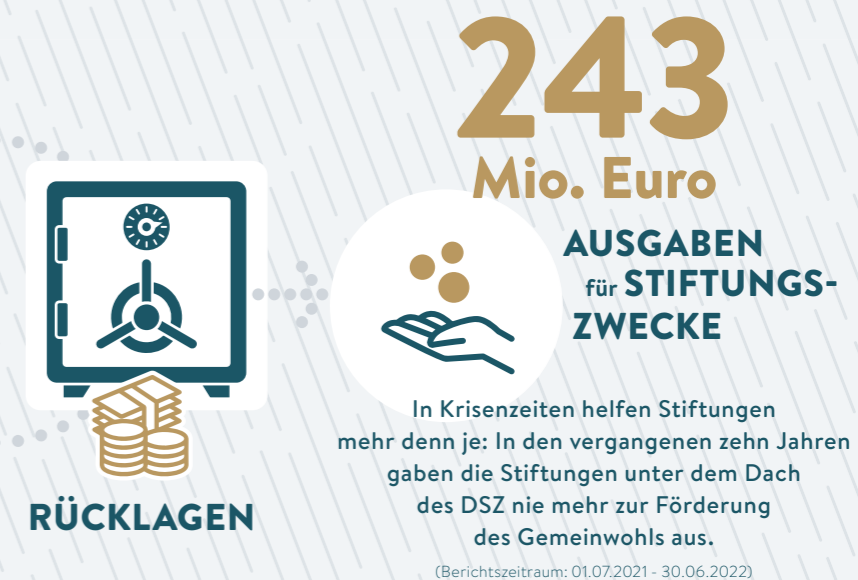
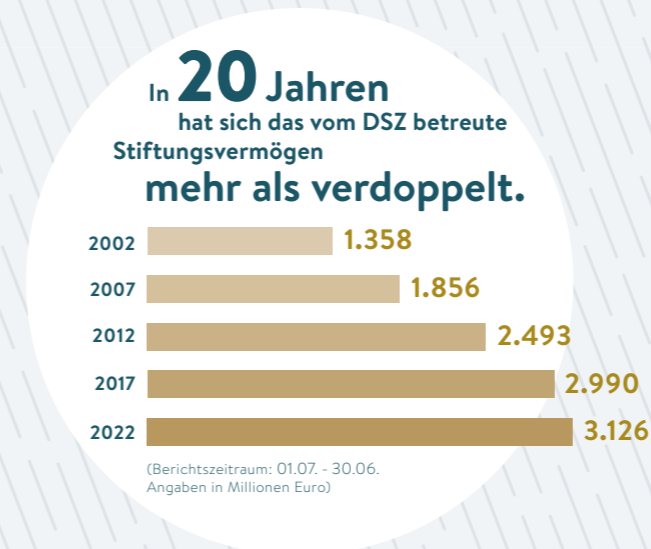

Der Stifterverband mit seinem DSZ wurde 2022 erneut mit dem Qualitätssiegel für gute Treuhandstiftungsverwaltung ausgezeichnet.





ZUKUNFTSTHEMEN ANPACKEN

Das DSZ geht die Zukunftsthemen Nachhaltigkeit und Digitalisierung konsequent an – und stellt sicher, dass auch die von ihm betreuten Stiftungen teilhaben und von den Entwicklungen profitieren.

Seit Beginn 2022 arbeiten DSZ und Stifterverband an einer gemeinsamen Nachhaltigkeitsstrategie. Wesentliche Elemente sind etwa die Erstellung einer Klimabilanz mit Klimazielen sowie die Erarbeitung von Richtlinien und Verbesserungen für ein nachhaltiges Vermögensmanagement. Bereits jetzt entsprechen alle offenen Spezialfonds des Stifterverbandes ESG-Kriterien.

Mit Blick auf die Digitalisierung bietet das DSZ eine professionelle IT-Infrastruktur, die bei Standardprozessen Effizienz sichert und gleichzeitig ermöglicht, agil auf neue Anforderungen zu reagieren. Die Digitalisierung ist, inhaltlich betrachtet, zudem eine Herausforderung für den gesellschaftlichen Zusammenhalt – ein Kernthema für viele Stiftungen. Das DSZ unterstützt hier programmatisch, auch dank der Expertise des Stifterverbandes in diesem Bereich.

GEMEINSAM WIRD ES MÖGLICH

Die Herausforderungen unserer Zeit werden wir nur meistern, wenn Wissenschaft, Politik, Wirtschaft und Zivilgesellschaft eng zusammenarbeiten. Das DSZ wird sich auch künftig sowohl mit seinen Dienstleistungen als auch mit seinem Engagement für die Belange des Dritten Sektors dafür einsetzen, die zivilgesellschaftliche Wirkkraft zu stärken.

Mit Blick auf seine eigene Entwicklung wird das DSZ weiter wachsen: nachhaltig, verantwortungsvoll und immer im Sinne seiner Kunden. Um letzteres zu erfüllen, hat im Herbst 2022 eine Mandantenbefragung stattgefunden.

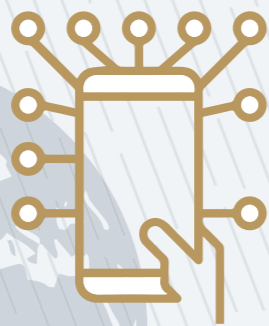

Widerstandskraft in sich wandelnden Zeiten

So setzt sich das DSZ für die Resilienz von Stiftungen ein



BÜNDNIS FÜR GEMEINNÜTZIGKEIT (BFG)

Engagement für eine Verbesserung von Rahmenbedingungen für Non-Profit-Organisationen – Erich Steinsdörfer ist Mitglied des Sprecher:innenrates des BfG.



STIFTUNGSRECHTSREFORM

Nach der Begleitung des Reformprozesses und dem Einsatz für verbesserte Gestaltungs- und Handlungsmöglichkeiten für Stifter und Stiftungsverantwortliche bietet das DSZ nun umfassende Informationen zum Thema.



QUALIFIZIERUNG

Die DSZ-Experten vermitteln regelmäßig, z.B. im Rahmen der Deutschen Stiftungsakademie (DSA), Kompetenzen und Wissen – damit Stiftungsmitarbeiter auf sich ändernde Rahmenbedingungen immer angemessen reagieren können.



VERMÖGENSMANAGEMENT

Die offenen Spezialfonds des Stifterverbandes erfüllen ESG-Kriterien; angesichts der aktuellen Kapitalmarktlage arbeiten wir daran, in ausgesuchten Spezialfonds „Alternative Investments“ zu implementieren.



GEMEINSAM MEHR BEWEGEN

Das DSZ verfügt im Stiftungssektor und darüber hinaus über ein bundesweites Netzwerk. Es ist in relevanten Fachkreisen aktiv, arbeitet mit dem Bundesverband Deutscher Stiftungen zusammen, engagiert sich bei Stiftungsbündnissen und -tagen und kooperiert mit Multiplikatoren wie zum Beispiel Fachmagazinen.



NEUE ARBEITSWELTEN

Mit Büros in Essen, Berlin, Hamburg, München und Stuttgart ist das DSZ bundesweit vertreten und immer nah bei seinen Kunden. In Essen sind Stifterverband und DSZ seit Februar 2022 gemeinsam am Standort Baedekerstraße, in unmittelbarer Nähe des Hauptbahnhofs, zu finden. Das Arbeiten unter einem Dach ermöglicht ein verbessertes Ausschöpfen von Synergien und spart Kosten sowie Ressourcen. Die neuen Arbeitswelten sind eine Antwort auf die zunehmende Digitalisierung, auch in der Stiftungsarbeit.

Gemeinsam stark

So fördert das DSZ die Resilienz seiner Mitarbeiterschaft



PME FAMILIENSERVICE

Mitarbeiterunterstützung in allen Lebenslagen: von Betreuungslösungen für Kinder und pflegebedürftige Angehörige bis zur Krisenberatung und Gesundheitsprävention.



DIVERSITÄT

Wir wollen auch intern gesellschaftliche Vielfalt und Teilhabe leben. So gibt es im Stifterverband und DSZ zahlreiche Maßnahmen und Angebote, die eine inklusive Organisationskultur und Perspektiverweiterung fördern, etwa die Verpflichtung zur Charta der Vielfalt und das Format „Diversity Lunch“.



WEITERBILDUNGEN

Im Berichtszeitraum haben DSZ-Mitarbeiter an 45 Fortbildungen teilgenommen – darunter auch an Seminaren zu Resilienz, Zeitmanagement, dem Umgang mit schwierigen Situationen oder zum Thema „Veränderungen aktiv gestalten“.



BEWEGTE PAUSE

Jeden Dienstag sorgt Trainer Fatih mit seinem digitalen Sportangebot dafür, Bewegung in den Büroalltag zu bringen und Verspannungen zu lösen. Die Übungen werden direkt am Arbeitsplatz absolviert – egal ob im Homeoffice oder im Büro.



SCHWERPUNKT „DIE ZUSAMMENARBEIT IM DSZ“

In einem ganztägigen Workshop tauschten sich die DSZ-Mitarbeiter zu verschiedenen Aspekten der Zusammenarbeit aus – Herausforderungen und Chancen wurden benannt sowie Ideen für Verbesserungen gesammelt.



ABSCHIED: DAS ENDE EINER ÄRA

Erich Steinsdörfer gehört zu den prägenden Persönlichkeiten im Deutschen Stiftungszentrum, Stifterverband und Dritten Sektor. Im Februar 2023 – nach 37 Dienstjahren, davon über zehn Jahre an der Spitze des DSZ – wird er sich in den Ruhestand verabschieden. Während seiner fast vier Jahrzehnte beim DSZ stieg die Anzahl der betreuten Stiftungen von 124 auf mehr als 670 und das verwaltete Stiftungsvermögen verzehnfachte sich fast – von 322 Millionen Euro im Jahr 1986 auf heute über drei Milliarden Euro.

Als langjähriger Geschäftsführer der Deutschen Stiftungsakademie und Herausgeber des Fachmagazins Stiftung&Sponsoring leistete er einen Beitrag zur Professionalisierung des Stiftungsektors, zudem engagierte er sich im Beirat des Bundesverbandes Deutscher Stiftungen sowie in zahlreichen Stiftungsgremien. Ein besonderes Anliegen war und ist ihm der Einsatz für verbesserte Rahmenbedingungen für zivilgesellschaftliches Engagement, dafür macht er sich etwa als Mitglied des Sprecher:innenrates des Bündnisses für Gemeinnützigkeit stark.

Auch nach seiner aktiven Zeit wird Erich Steinsdörfer dem Dritten Sektor verbunden bleiben. So wird er sein Engagement in ausgesuchten Stiftungsgremien fortsetzen und unter anderem als Stellvertretender Vorstandsvorsitzender und Schatzmeister des Dachverbandes der Kulturfördervereine in Deutschland wirken.

„JEDER MENSCH HAT DIE FÄHIGKEIT, RESILIENTER ZU WERDEN“



Matthias Schmolz



Ulrike Ravens-Sieberer

Pandemie, Krieg und Klimawandel nähren den Wunsch nach Krisenfestigkeit. Aber ist Resilienz für Individuen und Gesellschaft selbstbestimmt erreichbar? Im Gespräch mit Matthias Schmolz erklären Prof. Dr. Ulrike Ravens-Sieberer und Ann-Kathrin Napp, was sie bei ihren Studien mit Kindern und Jugendlichen in der Pandemie über Widerstandsfähigkeit gelernt haben.

Matthias Schmolz: Frau Ravens-Sieberer, 2007 hat der Soziologe Ulrich Beck die Weltrisikogesellschaft definiert. Etwa zur gleichen Zeit hat sich der Begriff der Resilienz verbreitet und ist zum Schlüsselbegriff gesellschaftlicher Diskurse avanciert. Ist Resilienz die neue Super-Kraft, um mit Unsicherheit umzugehen?

Ulrike Ravens-Sieberer: Natürlich sucht die Wissenschaft schon lange Strategien, die nicht nur die Widerstandskraft Einzelner erhöhen, sondern auch die von Gesellschaften. In der Psychologie verstehen wir unter Resilienz vor allem die Verhaltensmuster und Eigenschaften eines Menschen, die es ihm ermöglichen, trotz ungünstiger Umstände das Leben zu bewältigen. Je früher zum Beispiel ein Kind die Erfahrung macht, mit schwierigen Situationen fertig zu werden, desto größer ist seine Chance auch im späteren Leben, krisenhafte Situationen unbeschadet zu überstehen. Auf Gesellschaften bezogen geht es darum, wie robust die Zivilisation ist und ob sich ihre Widerstandskraft stärken lässt. Wichtig ist zu realisieren, dass Krisen auch überwunden werden können.

Der Buchmarkt wird derzeit mit Coachingtiteln zum Thema Resilienz überschwemmt. Gibt es tatsächlich ein Rezept, um sich selbst resilienter zu machen?

Ulrike Ravens-Sieberer: Es ist richtig, dass im Moment viele „Rezepte“ propagiert werden, um widerstandsfähiger zu sein. Allerdings sind solche Anleitungen oft nicht wissenschaftlich entwickelt worden. Sie beschreiben meist Eigenschaften einer Person, die resilient ist, z.B. optimistisch, lösungs- und netzwerkorientiert. Aber sie beschreiben nicht, welche Gegebenheiten vorhanden sein müssen, dass jemand resilient wird, und wie Resilienz im Entwicklungsverlauf entsteht.

Lange galt Resilienz als angeboren – man war resilient oder nicht. Dann wurde Resilienz als erlern- und trainierbar betrachtet. Heute sehen wir Resilienz als Anpassungsprozess an Stressauslöser. Damit ist ein dynamisches Wechselspiel zwischen Person und Umwelt über verschiedene Lebensphasen hinweg gemeint.

Sicher hat jeder Mensch die Fähigkeit, resilienter zu werden, vor allem, wenn er in seinem Vertrauen in die eigenen Fähigkeiten bestärkt wird. Dies funktioniert aber nicht bei allen Menschen gleichermaßen.



„Einer der größten Schutzfaktoren für die Seele sind Bindungen. Nicht nur in der Familie, aber zu den engsten Bezugspersonen. Wenn Kinder und Jugendliche das Gefühl haben, sie sind willkommen, sie fühlen sich in ihrer Familie wohl und gut aufgehoben, werden geliebt, ist das ein wichtiger Schutzfaktor, der andere Risiken puffern kann.“ Ulrike Ravens-Sieberer

Sie sind spezialisiert auf Kinder- und Jugendpsychologie und -psychiatrie. Seit der Studie „Die Kinder von Kauai“ aus dem Jahr 1971 von Emmy Werner wird erforscht, wie Kinder widrige Umstände verarbeiten können. Werners Credo war: „Verletzlich, aber unbesiegbar“. In Ihrer COPSYS-Studie (Corona und Psyche), die u.a. von der vom DSZ betreuten Fritz und Hildegard Berg-Stiftung gefördert wurde, beschäftigen Sie sich mit den Auswirkungen der Pandemie auf die Psyche der Kinder. Sind unsere Kinder unbesiegbar?

Ulrike Ravens-Sieberer: Emmy Werner hat die Annahme, dass sich Kinder aus Hochrisikofamilien zwangsläufig negativ entwickeln, widerlegt. Für sie war Resilienz das Endprodukt eines Prozesses, der es den Menschen ermöglicht, mit Risiken und Stress umzugehen.

Unsere COPSYS-Studie zeigt uns als wichtigstes Ergebnis, dass die psychische Belastung von Kindern und Jugendlichen über den gesamten Zeitraum der Pandemie gestiegen ist. Die Situation ist trotz der zuletzt leichten Entspannung weiterhin sehr belastend. Das müssen wir ernst nehmen.

Dabei weisen Kinder, die unter erschwerten Bedingungen, wie beengtem Wohnraum oder mit psychisch belasteten Eltern aufwachsen, ein deutlich höheres Belastungsniveau auf. Wir sehen, dass in dieser Risikogruppe Schutzfaktoren, wie ein gutes Familienklima, protektiv wirken. Familie ist und bleibt eine der wichtigsten Ressourcen, um gut durch die Pandemie zu kommen.

Sicherlich sind also nicht alle Kinder unbesiegbar. Aber die Kinder, die innere und äußere Ressourcen haben, haben ein gutes Rüstzeug, um die Pandemie gut zu überstehen. Der Großteil der Kinder wird vermutlich gut durch die Krise kommen und sich trotz der Pandemie gut und gesund entwickeln. Wir nehmen auch an, dass viele Kinder an den Erfahrungen wachsen, die sie in dieser Pandemie machen.

Können Sie schon absehen, inwiefern die Meldungen über den Krieg in der Ukraine die Psyche der Kinder zusätzlich belasten?

Ann-Kathrin Napp: Auch wenn wir uns in der COPSYS-Studie auf die Auswirkungen der Pandemie fokussieren, vermuten wir, dass die hohe Belastung der Kinder und Jugendlichen auch mit anderen Faktoren in Zusammenhang stehen. Es ist vor allem auch die Sorge vor den Folgen des Klimawandels, die viele junge Menschen umtreibt. Sie fühlen sich mit dem, was an krisenhaften Entwicklungen auf sie zukommt, überfordert.

Was können wir, was kann die Politik, was können zivilgesellschaftliche Organisationen tun, um Kinder resilienter zu machen?

Ulrike Ravens-Sieberer: Die Politik kann in erster Linie das Wohlergehen von Kindern und Jugendlichen stärker in Entscheidungsfindungen einbeziehen. Wir haben zu Beginn der Pandemie erlebt, dass junge Menschen nicht im Zentrum der Aufmerksamkeit standen, als die bundesweiten Lockdowns eingeführt wurden.

Unsere Ergebnisse zeigen, dass es vor allem die Familien sind, die Kinder in Belastungssituationen auffangen. Insbesondere die besonders belasteten Familien gilt es in Zukunft zu stärken. Dafür braucht es gut konzipierte Förderprogramme, wie psychosoziale, psychotherapeutische oder psychiatrische Angebote, vor allem auch solche mit niedrigschwelliger schulischer Anbindung. Die pädagogischen Fachkräfte in Schulen sollten im Sinne eines Frühwarnsystems fortgebildet und für auftretende psychische Probleme von Kindern sensibilisiert werden. Daneben brauchen wir auch außerschulische und außerfamiliäre Freizeit- und Bildungs- und leicht erreichbare Beratungsangebote für Kinder und Jugendliche und ihre Eltern.



PROF. DR. PHIL. ULRIKE RAVENS-SIEBERER, MPH

ist Forschungsdirektorin der Klinik für Kinder- und Jugendpsychiatrie, -psychotherapie und -psychosomatik des Universitätsklinikums Hamburg-Eppendorf (UKE) und Leiterin der Forschungssektion „Child Public Health“. Sie ist Mitglied der Lokalen Psychologischen Ethikkommission (LPEK) am Zentrum für Psychosoziale Medizin am UKE, des wissenschaftlichen Beirats der Nationalen Präventionskonferenz sowie des wissenschaftlichen Kuratoriums der Deutschen Hauptstelle für Suchtfragen. Außerdem ist sie seit Beginn des Jahres 2022 Sprecherin des Projektes coverCHILD im Netzwerk Universitätsmedizin (NUM).

ANN-KATHRIN NAPP CAND. MSC.

ist Mitarbeiterin der Forschungssektion „Child Public Health“ und promoviert zum Thema „Auswirkungen und Folgen der COVID-19-Pandemie auf die psychische und körperliche Gesundheit von Kindern und Jugendlichen“.

Es gibt vereinzelt auch Kritik am Resilienz-Ansatz. Statt Menschen anpassungsfähig an prekäre Umstände zu machen, solle man lieber die Umstände ändern. Was entgegnen Sie?

Ann-Kathrin Napp: Nicht zuletzt in der Pandemie hat sich gezeigt, wie Ungleichheiten – nicht nur in Bezug auf die Gesundheit, sondern auch auf Bildungs- und Entwicklungschancen – verstärkt wurden. Sozial schwächere Familien sollten wir nachhaltig stärken. Das heißt vor allem, Lebensverhältnisse zu verbessern und Bedingungen zu schaffen, in denen sich seelisches Wohlbefinden und Resilienz entwickeln können.

Wie wichtig ist die Forschungsförderung von Stiftungen in Ihrem Bereich?

Ulrike Ravens-Sieberer: Generell wird unsere Forschung eher durch öffentliche Mittel gefördert. Aber natürlich sind Stiftungen wichtig, um Impulse zu setzen. Forschungsförderung durch Bundesmittel setzt einen langwierigen Antragsprozess voraus, und ohne die Förderung von Stiftungen hätte es die COPSYS-Studie und damit die schnelle Etablierung einer Studie zu den Auswirkungen der Corona-Pandemie bei Kindern und Jugendlichen nicht gegeben. Stiftungen sind also hilfreich, um auch schnell und aktuell auf Fragestellungen in Krisenzeiten reagieren zu können.

Wie kann Zivilgesellschaft helfen, die Resilienz der Bevölkerung zu erhöhen?

Ann-Kathrin Napp: Gesellschaftliches Engagement kann ein persönlicher Weg sein, um resilienter zu werden, aber es kann auch ein Weg sein, die Widerstandsfähigkeit einer gesamten Gesellschaft zu erhöhen.

„Mitten im Winter habe ich schließlich gelernt, dass es in mir einen unbesiegbaren Sommer gibt“, wird Literaturnobelpreisträger Albert Camus zum Thema Resilienz zitiert.

Ulrike Ravens-Sieberer: Camus hat damit vor langer Zeit schon sehr schön den Kern getroffen, dass man in sich Schutzfaktoren und Ressourcen entdecken kann, die dazu beitragen, die eigenen Kräfte zu mobilisieren und Hindernisse zu überwinden.





Peter Beate Heller-Stiftung

KRAFT DURCH DIE NATUR

„Gesunde Orte – Therapeutische Landschaften“: Die Stiftung fördert die Forschung zu Einflüssen von Natur auf die Gesundheit.

Dass Aufenthalte in der Natur entspannend und gesund sind, ist eine Alltagsweisheit. Auch die Stifterin der Peter Beate Heller-Stiftung wusste Aufenthalte im Grünen sehr zu schätzen: „Sie fühlte sich der Natur tief verbunden und schöpfte daraus viel Energie“, berichtet Dr. Marilen Macher vom Deutschen Stiftungszentrum, die die Stiftung seit vielen Jahren betreut.

In der Wissenschaft ist das Thema der Wirkung von Natur auf den Menschen allerdings noch unzureichend erforscht. Das möchte die Peter Beate Heller-Stiftung mit ihrem groß angelegten Programm „Gesunde Orte – Therapeutische Landschaften“ ändern. Bei dieser Initiative steht die fächerübergreifende Forschung im Mittelpunkt. Verschiedene Disziplinen untersuchen im Rahmen von Juniorforschungsgruppen die gesundheitsfördernden Einflüsse von Landschaften auf die physische und psychische Gesundheit.

Aktuell fördert die Stiftung etwa eine Gruppe zum Thema „Alternde Gesellschaft und Urbanisierung: Salutogene Effekte von Stadtlandschaften im (Fenster-)Blick“. Der Hintergrund: Demografische Veränderungen, vor allem die Überalterung der Gesellschaft, und Urbanisierung sind große Her-

ausforderungen für die Gesundheit der städtischen Bevölkerung. Das Projekt untersucht in Zusammenarbeit verschiedener Fachrichtungen, wie etwa Umweltpsychologie, Psychiatrie, Neurowissenschaft und Gesundheitsgeografie, inwieweit Stadtlandschaften sich positiv auf die Gesundheit von Menschen im mittleren bis hohen Erwachsenenalter auswirken. Das unmittelbare Wohnumfeld und die „Fensterblicke“ nach draußen stellen vor allem bei älteren Menschen, die oftmals nicht mehr so mobil sind, die vermutlich häufigsten Berührungspunkte mit Stadtlandschaften dar.

Stärkt allein schon der Blick in die Natur die Gesundheit? Und lassen sich gegebenenfalls therapeutische Maßnahmen ableiten? Auf die Ergebnisse darf man gespannt sein!

Peter Beate Heller-Stiftung

Errichtet 1990 von Beate Heller



Sven Hannawald-Stiftung

AKTIV FÜR PSYCHISCHE GESUNDHEIT

Die Prävention und Heilung von Burnout-Erkrankungen ist bei der Stiftung des vielfachen Ski-Weltcup-Siegers ein wesentliches Ziel.

„Wenn man in einen Wettkampf geht und körperlich und mental nicht fit ist, wird der Wettkampf nichts. Besonders in der aktuellen Situation ist es daher wichtig, sich für sich selbst so aufzustellen, dass man sich im inneren Gleichgewicht befindet und über genügend Reserven verfügt. Dann kann man Krisen besser entgegenstehen. Leider haben viele Menschen schon vor Corona oder dem Krieg in der Ukraine bereits unbewusst ihre Grenzen erreicht. Nun gilt es für jeden von uns, in und aus den Krisen zu lernen und sich für die Zukunft richtig aufzustellen.“

Sven Hannawald hat sowohl aus seinen größten Erfolgen als auch aus seinen größten Krisen gelernt. Der Olympiasieger und mehrfache Skisprung-Weltmeister trat 2004 aufgrund eines Burnouts vom Leistungssport zurück. Seine Erfahrungen gibt er mit der 2018 gegründeten Sven Hannawald-Stiftung weiter.

Die Stiftung widmet sich vor allem dem Thema der psychischen Gesundheit und unterstützt Menschen, deren Erkrankungen ohne professionellen Beistand nicht zu bewältigen sind. In Kooperation mit einer

Klinik setzt sie sich dafür ein, dass Betroffene so kurzfristig und unbürokratisch wie möglich einen Behandlungsplatz erhalten. Auch die Leidenschaft für den Wintersport findet sich in der Arbeit der Stiftung wieder, die junge Skispringtalente in Hannawalds Heimatvereinen fördert. Als Botschafter der „Offensive Psychische Gesundheit“ der Bundesregierung wirbt Sven Hannawald für mehr Offenheit im Umgang mit psychischen Belastungen und für eine bessere Vernetzung von Angeboten zur aktiven Prävention. Darüber hinaus gibt er Unternehmen und ihren Mitarbeitenden Strategien zur Selbstfürsorge, Stressbewältigung und Resilienzsteigerung an die Hand.

Ob als Stifter, Botschafter oder Coach: Auch ohne Wettkampf ist Sven Hannawald erfolgreich.

Sven Hannawald-Stiftung

Errichtet 2018 von Sven Hannawald

www.sven-hannawald-stiftung.de



TRIBUTE TO BAMBI Stiftung

GESTÄRKT FÜRS LEBEN

Kinder und Jugendliche zu stärken, ist das Ziel der Stiftung – dafür unterstützt sie vor allem ehrenamtliche Projekte.

Die andauernde Pandemie, ein Krieg in Europa und der unsichere Blick in die Zukunft kosten unsere Gesellschaft viel Kraft. Vor allem Kinder und Jugendliche sind Leidtragende in diesen herausfordernden Zeiten. Umso wichtiger ist es, dass es Organisationen gibt, die sich für sie einsetzen und sie besonders unterstützen.

Die TRIBUTE TO BAMBI Stiftung etwa hat sich explizit die Stärkung von jungen Menschen auf die Fahne geschrieben. „Indem wir Kinder und Jugendliche liebevoll begleiten und ihnen die Fähigkeiten vermitteln, aus eigener Kraft herausfordernde Situationen zu meistern, für sich selbst einzustehen und auch an Rückschlägen zu wachsen, schaffen sie es, das Gefühl der Machtlosigkeit zu durchbrechen“, so Patricia Riekel, Initiatorin und ehrenamtliche Vorstandsvorsitzende der Stiftung. „Dabei liegt unser Fokus auf der Unterstützung von eher kleinen, sehr oft ehrenamtlich getragenen Projekten, die häufig neue, innovative Ansätze für Hilfe bieten, die wir gerne fördern und aufbauen möchten.“

So arbeitet die Stiftung etwa mit der AETAS Kinderstiftung zusammen, die Kinder, Jugendliche und ihre Bezugspersonen nach hochbelastenden Lebensereignissen betreut und ihnen Halt gibt.

Die Refugio Kunstwerkstatt unterstützt geflüchtete Kinder: Neben der künstlerischen Arbeit (Malen, Musik, Tanz u.a.) erlernen die Kinder Strategien wie Atem- und Entspannungsübungen, um Angstzustände oder Konzentrationsschwierigkeiten besser bewältigen zu können.

Die Initiative Climb richtet sich insbesondere an benachteiligte Kinder im Grundschulalter, die im Rahmen von „Lernferien“ Schulstoff vertiefen, aber auch Fähigkeiten wie Empathie, Rücksicht oder Planungs- und Umsetzungskompetenz weiterentwickeln. So werden neben dem Spaß am Lernen spielerisch die Resilienz gestärkt sowie Durchhaltevermögen und Teamfähigkeit gefördert.

TRIBUTE TO BAMBI Stiftung

🌐 Errichtet im Jahr 2006

🌐 www.tributetobambi-stiftung.de



Stiftungen gegen Krebs

BEISTAND IN DER NOT

Jedes Jahr erkranken in Deutschland fast 500.000 Menschen an Krebs. Die Tendenz ist steigend, ebenso wie die Chance auf Genesung.

Angst, Schock, Trauer: Wer die Diagnose Krebs erhält, befindet sich in einem Ausnahmezustand. Die Volkskrankheit ist gefürchtet wie kaum eine andere, doch glücklicherweise ist sie in vielen Fällen längst kein Todesurteil mehr. Dank systematischer Früherkennungsmaßnahmen und fortschreitender Forschung sind die Therapie- und Heilungschancen in den vergangenen Jahren deutlich gestiegen. Und auch die Angebote zur Betreuung und Unterstützung von Erkrankten sowie von ihren Angehörigen haben zugenommen. Dies liegt auch an den Aktivitäten zahlreicher Stiftungen, die sich in Wissenschaft und Forschung sowie für Beratung und Aufklärung engagieren – darunter einige unter dem Dach des DSZ. Die **Kind-Philipp-Stiftung** etwa trägt seit fünf Jahrzehnten mit einem wohlgedachten Förderprogramm im Bereich der Kinderkrebsforschung dazu bei, erkrankten Kindern und ihren Familien Hoffnung, Mut und eine verbesserte Perspektive auf ein gesundes Leben zu geben.

Die **Stiftung Bayern gegen Krebs** wurde 2019 vom Verein Bayerische Krebsgesellschaft gegründet und fördert primär dessen Anliegen. Seit 1925 hilft sie Menschen mit Krebs und deren Angehörigen bei der Bewältigung der

Krankheit – in 13 Beratungsstellen begleiten qualifizierte Mitarbeiter Ratsuchende in allen psychischen und sozialen Fragen. Vorträge, Kurse, medizinische Fragestunden und rund 200 ehrenamtlich tätige Selbsthilfegruppen ergänzen das Angebot in Bayern.

Deutschlandweit engagiert sich die **Deutsche Krebshilfe**, die ebenfalls eine eigene Stiftung gegründet hat. Auch sie kümmert sich um die optimale Versorgung von krebskranken Menschen – durch die Förderung von Forschung und Selbsthilfe-Maßnahmen, durch Beratung und finanzielle Unterstützung von Erkrankten, durch vielfältige Informationen und die Schärfung des öffentlichen Bewusstseins für Gesundheitsrisiken.

So unterschiedlich die Aktivitäten sind – sie alle haben eines im Blick: die Unterstützung der Betroffenen und stärkenden Beistand in allen Phasen der Erkrankung.

Kind-Philipp-Stiftung für pädiatrisch-onkologische Forschung

🌐 www.kind-philipp-stiftung.de

Stiftung Bayern gegen Krebs

🌐 www.stiftung-bayern-gegen-krebs.de

Deutsche Krebshilfe

🌐 www.krebshilfe.de

WIE STIFTUNGEN STÄRKEN

Ob es um die Unterstützung von Pflegekräften, um Hoffnung für missbrauchte Mädchen oder aber die Stärkung von Demokratien geht – das Stiftungswirken ist vielfältig und grenzenlos, wie die Beispiele auf diesen Seiten zeigen.



HOFFNUNG SCHENKEN

Das von der **Hahn Air Foundation** geförderte Projekt „HOPE“, das vom Verein One Day e.V. am Standort Makeni in Sierra Leone (Westafrika) durchgeführt wird, ebnet sexuell missbrauchten Mädchen einen Weg zurück ins Leben und ermöglicht ihren Babys einen fairen Start ins Leben. Vor Ort sind mehrere Sozialarbeiter und ärztliche Mitarbeiter beschäftigt, die eindrucksvolle Arbeit leisten. Sie kümmern sich um die Mädchen bei Ankunft im „Shelter“, einer Art Frauenhaus, und begleiten sie mit psychologischen Gesprächen, um ihre Traumata zu bewältigen. Sie klären die Mädchen über ihre Rechte auf, unterstützen sie bei der Erziehung ihrer Kinder, bei Krankenhausbesuchen, Behördengängen oder vor Gericht. Sie bieten Lerngruppen und Persönlichkeitstrainings an – und geben ihnen vor allem Halt und Hoffnung.



Dabeisein ist alles

Jedes fünfte Kind in Deutschland lebt in Armut. Nicht nur die finanziellen Möglichkeiten, auch die soziale Teilhabe dieser Kinder ist stark eingeschränkt, denn für Hobbies, Lernangebote und Ausflüge fehlt meist das Geld. Hier hilft „anea moni“: Die Kinderhilfsorganisation übernimmt für sozialbenachteiligte Kinder die Kosten für sportlichen, musikalischen oder künstlerischen Unterricht, finanziert Ferienfreizeiten und kommt in Einzelfällen auch für Nachhilfe oder Hausaufgabenhilfe auf. So können Kinder ihre Fähigkeiten und Talente entdecken und werden in diesen gefördert – die positiven Erfahrungen und Erfolgserlebnisse stärken sowohl ihr Selbstbewusstsein als auch das Gefühl dazuzugehören. Die **Herzog Erik von Arenberg Stiftung**, die anea moni unterstützt, ermöglicht somit den Förderkindern nicht nur Ballett-, Reit- und Gitarrenunterricht, sondern schafft zudem eine solide Basis dafür, dass sie ihr Leben aus eigener Kraft meistern können.



Für ein gesundes Umfeld

Zweck der **Fritz und Hildegard Berg-Stiftung** ist die Förderung medizinischer Wissenschaft und Forschung. Seit mehr als zehn Jahren setzt sich die Stiftung mit dem Programm „Stadt der Zukunft: gesunde, nachhaltige Metropolen“ dafür ein, interdisziplinäre, praxisorientierte Ansätze zur gesunden, nachhaltigen Entwicklung urbaner Räume zu identifizieren und weiterzuentwickeln. Aktuell unterstützt sie ein neues medizinisches Forschungsinstitut: Unter der Leitung von Professorin Susanne Moebus erforscht das 2020 gegründete Institut für Urban Public Health an der Medizinischen Fakultät der Universität Duisburg-Essen, welchen Einfluss das städtische Umfeld auf die Gesundheit der Menschen hat und wie es optimal gestaltet werden kann.



Entlastung in besonderen Lebenslagen

Die „Förderung der Ausbildung in der bildenden Kunst“ steht im Stiftungszweck der **Ingenwerth Stiftung**. Sie greift Studierenden der Folkwang Universität der Künste, die sich in besonderen Lebenssituationen befinden, mit einem Stipendium unter die Arme. Insbesondere während der Zeit ihres Studienabschlusses stehen diese Studentinnen und Studenten vor großen Herausforderungen, vereinbaren sie doch beispielsweise eine Erkrankung oder die Pflege von Angehörigen mit dem Abschluss ihres Studiums. Studierende aller Fachbereiche können nach einem entsprechenden Antrag über einen Zeitraum von sechs Monaten finanziell entlastet werden – sie erhalten einen monatlichen Betrag von 300 Euro. Auch besondere soziale und finanzielle Schwierigkeiten sollen durch das Stipendium abgemildert werden.



ÜBER DIE RESILIENZ VON DEMOKRATIEN

Ist die Demokratie in der Krise? In vielen Ländern Europas lässt sich eine wachsende Zustimmung für rechtspopulistische Parteien und Politiker beobachten. Und auch in Deutschland sind Strömungen dieser Art erkennbar: Während der Corona-Pandemie etwa hat die bewusste Verbreitung von Falschinformationen und Verschwörungstheorien gezeigt, dass Krisenzeiten ausgenutzt werden können, um Unsicherheit in der Bevölkerung zu verbreiten und Vertrauen in staatliche Maßnahmen zu untergraben. Wie ist der Zusammenhang zwischen Rechtspopulismus, Parteienidentifikation und Gesundheitsverhalten in Deutschland während der COVID-19-Pandemie? Ein hochaktuelles Thema aus dem Bereich der medizinischen Soziologie, das nun im Rahmen einer von der **Jaekel-Stiftung zur Förderung der medizinischen Wissenschaften und Forschung** unterstützten Studie untersucht wird.



Die Not der Gewässer sieht man nicht

Die Auswirkungen des Klimawandels auf Seen und Flüsse wurden 2022 zum ersten Mal im Bericht des Weltklimarates berücksichtigt. Professorin Rita Adrian von der Freien Universität Berlin hat den deutschen Beitrag dazu verfasst und forscht seit Jahren zum Thema Gewässerökologie und -resilienz. Die Auswirkungen der Erderwärmung sind in den Gewässern wenig sichtbar, sie sind aber nicht weniger signifikant. Bei ihrer Forschungsarbeit und der Organisation der Tagung zum 100. Jahrestag der International Society of Limnology 2022 in Berlin wurde Professorin Adrian von der **Bernhard und Ursula Plettner-Stiftung** unterstützt, die ihren aktuellen Förderschwerpunkt mit dem Titel „Wissen schaffen im Global Change“ beschreibt.



LETZTLICH IST ES STETS DIE KOMMUNIKATION

„Erzähle Geschichten, mach den Klimawandel konkret, bleib positiv.“ Mit Unterstützung der **Marga und Kurt Möllgaard-Stiftung** ist das Handbuch „Über Klima sprechen“ von klimafakten.de in mehr als 20 Kapiteln realisiert worden, denn „bevor Solaranlagen errichtet, Oberleitungs-LKW gebaut oder vegetarisches Catering angeboten werden können, heißt es schreiben, sprechen, diskutieren, zuhören. Klimakommunikation eben.“ Das oberste Ziel der Autoren ist dabei immer, in Sachen Klimawandel „mit Menschen so ins Gespräch zu kommen“, dass sie zum direkten Handeln motiviert werden. Zum Thema Resilienz sind insbesondere die Kapitel „Überlege genau, wie du mit Emotionen umgehst“ und „Meide Katastrophismus“ zu empfehlen. „Wer über angsteinflößende Dinge spricht, sollte unbedingt auch Lösungen anbieten können, mit denen Menschen ein Gefühl der Kontrolle über ihre Situation gewinnen“, heißt es da. Das Besondere an diesem Handbuch: Die Autoren hören hier nicht auf, sondern steigen wirklich in die Materie ein. So werden die Leser nicht nur in die gängigen Diskussionen eingeführt, sie bekommen auch direkt Argumente an die Hand. Es wird nicht beschönigt und trotzdem bestärkt. Genauso gibt es nicht einfach abstrakte Ratschläge – die Autoren geben vielmehr Beispiele und bieten Übungen dazu an.

Die **Marga und Kurt Möllgaard-Stiftung** fördert vor allem Wissenschaft in Ostdeutschland und Frankfurt am Main sowie internationale Kooperationen und Einzelprojekte der Geistes- und Naturwissenschaften.



Der Pflege sei Dank

Die **Pflegedank-Stiftung**, die Winfried Wiendl 2018 gründete, trägt ihren Zweck im Namen. Sie verwirklicht Wiendls Idee, den Pflegekräften mehr Wertschätzung für ihre schwere Arbeit entgegenzubringen, sie zu stärken und sie in ihren Aufgaben zu bestätigen. Seine Stiftung unterstützt die Pflegekräfte direkt – durch Erlebnisse, die den Teamgeist fördern oder zur Erholung beitragen. Darüber hinaus engagiert sich die Stiftung für mehr Pflegekräfte und unterstützt Maßnahmen, die Berufsanfängern und Berufswechslerinnen den Beruf der Pflegefachkraft als wertvolle und attraktive berufliche Alternative wahrnehmen lassen. Schließlich möchte die Stiftung mithelfen, das Image dieses wichtigen Berufes zu verbessern. „Die **Pflegedank-Stiftung** will dazu beitragen, dass es uns gut geht, wenn es uns einmal nicht mehr so gut geht“, fasst Wiendl sein Anliegen zusammen.

GEGEN DEN BEHANDLUNGSSTRESS

Insbesondere Kinder erleben Punktionen im Krankenhaus als schmerzhaft und angsteinflößend. Um ihnen Furcht und Anspannung zu nehmen, kommt im Zentrum für Kinder- und Jugendmedizin des Universitätsklinikums Essen ein Virtual Reality-Spiel zum Einsatz. Die jungen Patienten tragen eine VR-Brille, die sie während des Eingriffs in eine bunte Unterwasserwelt abtauchen lässt. Die Mission: Sie müssen Fische von einer gesunkenen Süßigkeiten-Ladung fernhalten. Besonders innovativ ist der Ansatz, auch die Eltern miteinzubeziehen – diese haben auf Anweisungen des Kindes zu reagieren, um Aktionen im Spiel auszulösen. Es entsteht ein dynamisches, interaktives und kooperatives Spiel, das sowohl die jungen Patienten als auch ihre Eltern von der Behandlung ablenkt. Entwickelt wurde das Spiel vom Lehrstuhl für Medieninformatik, Entertainment Computing der Universität Duisburg-Essen in enger Zusammenarbeit mit dem Zentrum für Kinder- und Jugendmedizin. Das Projekt wird von der **Andrea und Klaus-Dieter Maubach-Stiftung** unterstützt.



Von A bis Z

STIFTUNGSVIELFALT IM DSZ

676 Stiftungen nutzen den Service des Deutschen Stiftungszentrums. Ihre Stiftungszwecke und Aktivitäten sind sehr vielfältig – was die Stiftungen jedoch eint, ist ihr überzeugtes Engagement für die gute Sache sowie der Wille, einen gesellschaftlichen Mehrwert zu erreichen.

Berichtszeitraum vom 1. Juli 2021
bis zum 30. Juni 2022.
Stiftungen, die im Berichtszeitraum
neu hinzugekommen sind oder
erstmals im Rahmen der Liste
vorgestellt werden, sind farblich
hervorgehoben.

Weitere Informationen zu allen
Stiftungen unter dem Dach des DSZ
finden Sie im Internet unter
www.deutsches-stiftungszentrum.de



4C FOOTSTEPS STIFTUNG ▫ 2011 durch die 4C GROUP AG errichtet ▫ Errichtung, Durchführung und Begleitung sowie Kooperation mit pädagogischen Einrichtungen mit dem Ziel, Projekte zur vorschulischen Bildung von Kindern sowie zur schulischen und beruflichen Ausbildung von Kindern und Jugendlichen zu ermöglichen und zu fördern
▫ www.4cfootsteps.org

ERNST-ABBE-FONDS ▫ 1987 errichtete die Carl-Zeiss-Stiftung anlässlich des 100-jährigen Bestehens den Ernst-Abbe-Fonds ▫ Förderung der Wissenschaft auf dem gesamten Gebiet der Optik und dem Gebiet der Werkstoffe (Glas, Glaskeramik u. a.) ▫ Stiftungsvermögen ca. 970.000 Euro
▫ Jährliches Fördervolumen 25.000 Euro

KARL UND GERTRUD ABEL-STIFTUNG ▫ 1986 von Prof. Dr. Karlhans und seiner Schwester Gertrud Abel errichtet ▫ Förderung von Wissenschaft und Forschung auf dem Gebiet der klassischen Philologie, insbesondere der antiken Philosophie ▫ Stiftungsvermögen ca. 5,5 Mio. Euro ▫ Jährliches Fördervolumen ca. 120.000 Euro

ACCANTO STIFTUNG ▫ Errichtet 2008 ▫ Förderung des Naturschutzes und der Landschaftspflege, Umweltschutz, der internationalen Gesinnung, Entwicklungszusammenarbeit, Wissenschaft und Forschung, Erziehung und Bildung, Kunst und Kultur, des Denkmalschutzes und der Denkmalpflege, Jugend- und Altenhilfe u. a.

AFS-STIFTUNG FÜR INTERKULTURELLE BEGEGNUNGEN ▫ 1997 errichtet durch Geförderte des American Field Service (AFS) ▫ Förderung der Völkerverständigung und der darauf gerichteten Bildung und Erziehung ▫ Stiftungsvermögen ca. 980.000 Euro ▫ Jährliches Fördervolumen ca. 15.000 Euro
▫ www.afs.org

BÜRGERSTIFTUNG AHDEN ▫ Errichtet als Gemeinschaftseinrichtung von Ahdener Bürgern für Ahdener Bürger ▫ Förderung von Erziehung, Bildung, gesellschaftlicher Integration, Sport, Gesundheit, Kultur, Umwelt-/Landschaftsschutz, Denkmal- und Heimatpflege u. a.
▫ www.buergerstiftung-ahden.com

AKZO NOBEL STIFTUNG ZUR FÖRDERUNG DER DEUTSCH-NIEDERLÄNDISCHEN ZUSAMMENARBEIT ▫ 1993 vom Treuhandfonds der Gesellschaft der deutschen Mitglieder des Aufsichtsrates der Akzo N.V. errichtet ▫ Förderung der deutsch-niederländischen Zusammenarbeit auf den Gebieten der Wissenschaft und Bildung ▫ Stiftungsvermögen ca. 290.000 Euro ▫ Jährliches Fördervolumen ca. 13.000 Euro

ALCATEL-LUCENT STIFTUNG FÜR KOMMUNIKATIONSFORSCHUNG ▫ 1979 durch die Standard-Elektrik Lorenz AG Stuttgart errichtet ▫ Förderung der Forschung über wirtschaftliche und technische Probleme der Kommunikation ▫ Stiftungsvermögen ca. 400.000 Euro ▫ Jährliches Fördervolumen ca. 12.000 Euro
▫ www.stiftungaktuell.de



DEUTSCHE ALTAMERIKA-STIFTUNG

▫ Errichtet 2002 ▫ Förderung von Wissenschaft und Forschung auf dem Gebiet der Altamerikanistik (Archäologie, Geschichte, Ethnohistorie, Sprachwissenschaft und Epigraphik der indigenen Bevölkerung Amerikas in Mesoamerika, dem Andenraum und beeinflussten Gebieten)

GERD ALTENHOF-STIFTUNG ▫ 2013 durch testamentarische Verfügung von Gerd Altenhof errichtet ▫ Förderung von Wissenschaft und Forschung auf dem Gebiet der Epilepsieforschung ▫ Stiftungsvermögen ca. 5,3 Mio. Euro ▫ Jährliches Fördervolumen ca. 65.000 Euro

ALTNER-COMBECHER-STIFTUNG FÜR ÖKOLOGIE UND FRIEDEN ▫ 2003 durch die Eheleute Ingetraud Combecher und Prof. Dr. Dr. Dr. h.c. Günter Altner errichtet ▫ Förderung von Wissenschaft und Forschung, vornehmlich in den Bereichen Ökologie, alternative Technologien sowie Friedensforschung ▫ Stiftungsvermögen 1,4 Mio. Euro ▫ Jährliches Fördervolumen 15.000 Euro

STIFTUNG DEUTSCH-AMERIKANISCHE WISSENSCHAFTSBEZIEHUNGEN

▫ Errichtet 1998 ▫ Förderung von Wissenschaft und Forschung sowie der deutsch-amerikanischen Wissenschaftsbeziehungen ▫ Stiftungsvermögen ca. 1,8 Mio. Euro ▫ Jährliches Fördervolumen bis zu 25.000 Euro (bzw. 30.000 US-Dollar) ☎ www.sdaw.net

STIFTUNG TIERSCHUTZVEREIN ANDERNACH UND UMGEBUNG

▫ 2015 durch den Tierschutzverein Andernach u.U. e.V. gegründet ▫ Förderung des Tierschutzes, insbesondere durch die Förderung des Tierschutzvereins Andernach und dessen Aufgaben, die im Wesentlichen der Unterhaltung des Tierheims in Andernach gewidmet sind ▫ Stiftungsvermögen 700.000 Euro

WALTER UND EVA ANDREJEWSKI-STIFTUNG ▫ 1990 durch die Eheleute Dr. Walter und Eva Andrejewski errichtet ▫ Förderung der Forschung im Bereich der Wechselverhältnisse zwischen theoretischer Physik und Mathematik, insbesondere der Entwicklung neuer mathematischer Methoden ▫ Stiftungsvermögen ca. 240.000 Euro

ANSTIFTUNG ▫ Errichtet 2017 (1982) ▫ Will mit innovativen Ansätzen zur Lösung von Gegenwartsfragen beitragen. Fördert, vernetzt und erforscht Räume und Netzwerke des Selbermachens, z.B. Interkulturelle und Urbane Gärten, Reparatur-Initiativen, Open-Source-Projekte sowie Initiativen zur Belebung von Nachbarschaften. ☎ www.anstiftung.de

FUNDATIO NISIBINENSIS – STIFTUNG FÜR ARAMÄISCHE STUDIEN

▫ 2010 auf Initiative der „Fundatio Nisibinensis – Gesellschaft zur Förderung Aramäischer Studien“ errichtet ▫ Förderung der sprach-, sozial- und kulturwissenschaftlichen sowie historischen Forschung über die Aramäer u.a. ▫ Stiftungsvermögen ca. 170.000 Euro

ARENBERG-STIFTUNG ▫ 1981 durch Herzog Jean-Engelbert von Arenberg errichtet ▫ Förderung der historischen und kunsthistorischen Forschung ▫ Stiftungsvermögen ca. 480.000 Euro ▫ Jährliches Fördervolumen ca. 25.000 Euro ☎ www.arenbergfoundation.eu

HERZOG ERIK VON ARENBERG STIFTUNG ▫ 2002 durch Erzherzogin Laetitia von Habsburg-Lothringen und Guibert d’Udekem errichtet ▫ Förderung von Wissenschaft, Forschung, Bildung, Erziehung, Kunst und Kultur, Umwelt-, Landschafts- und Tierschutz, Denkmalschutz u.a. ▫ Stiftungsvermögen ca. 154.000 Euro ▫ Jährliches Fördervolumen ca. 70.000 Euro

STIFTUNG FÜR ARMENISCHE STUDIEN

▫ 1989 durch Prof. Mihran Dabag, Garbis Papazian, Zolak Ter-Harutunian und Ernst-Albrecht von Renesse gegründet ▫ Förderung der historischen, sozial- und kulturwissenschaftlichen Armenienforschung sowie deren internationaler Betrachtung ▫ Stiftungsvermögen ca. 150.000 Euro ▫ Jährliches Fördervolumen ca. 10.000 Euro

ASBH-STIFTUNG – STIFTUNG DER ARBEITSGEMEINSCHAFT SPINA BIFIDA UND HYDROCEPHALUS E.V. (ASBH), BUNDESVERBAND

▫ Errichtet 1999 ▫ Förderung der Menschen mit Spina bifida und/oder Hydrocephalus ▫ Stiftungsvermögen 920.000 Euro ☎ www.asbh-stiftung.de

STIFTUNG ATLANTIK-BRÜCKE

▫ 1995 durch Dr. Arend Oetker errichtet ▫ Förderung der deutsch-amerikanischen und deutsch-kanadischen Freundschaft sowie der Völkerverständigung in Europa ▫ Stiftungsvermögen ca. 1,5 Mio. Euro ▫ Jährliches Fördervolumen ca. 20.000 Euro ☎ www.atlantik-bruecke.org

RUDOLF AUGSTEIN STIFTUNG

▫ Die gemeinnützige Stiftung versteht sich als Teil der Zivilgesellschaft. Sie fühlt sich Rudolf Augstein und seinem Engagement für den Qualitätsjournalismus, für die Künste sowie für benachteiligte Kinder und Jugendliche verbunden. Im Gedenken an ihren Gründer und Namensgeber nahm die Stiftung bürgerlichen Rechts im Jahr 2005 ihre Fördertätigkeit auf. ☎ www.rudolf-augstein-stiftung.de

AUMUND FOUNDATION

▫ 2019 durch Herrn Franz-W. Aumund errichtet ▫ Förderung von Wissenschaft und Forschung, Bildung und Erziehung, der öffentlichen Gesundheitspflege sowie der Mildtätigkeit. Die Stiftung verfolgt ein eigenes Förderprogramm, vor diesem Hintergrund nimmt sie keine Anträge entgegen ▫ Stiftungsvermögen ca. 1 Mio. Euro ▫ Jährliches Fördervolumen ca. 300.000 Euro

FRANZ-W. AUMUND-STIFTUNG

▫ Errichtet 2006 durch Franz-W. Aumund ▫ Förderung von Wissenschaft und Forschung, Bildung und Erziehung sowie die mildtätige Unterstützung von hilfsbedürftigen Menschen ▫ Stiftungsvermögen ca. 900.000 Euro ▫ Jährliches Fördervolumen ca. 160.000 Euro

STIFTUNGSFONDS DER ALEXANDER VON HUMBOLDT-STIFTUNG ▫ Errichtet 1998 ▫ Forschungsstipendien für wissenschaftlich hochqualifizierte Akademiker fremder Nationalität, Förderung von deren Forschungsvorhaben in Deutschland

AVIAT-STIFTUNG ▫ Im Jahr 2000 durch die Eheleute Ingrid Sylvia und Ulrich Voswinkel errichtet ▫ Wissenschaft und Forschung, Bildung und Erziehung sowie internationale Verständigung ▫ Stiftungsvermögen ca. 200.000 Euro ▫ Jährliches Fördervolumen ca. 10.000 Euro

BAADER-STIFTUNG FÜR ARBEITSMEDIZIN UND PRÄVENTION

▫ 1968 durch testamentarische Verfügung von Prof. Dr. Ernst W. Baader und seiner Ehefrau Margarethe Anna Clara Baader errichtet ▫ Förderung der Arbeitsmedizin, insbesondere regelmäßige Preisvergabe für bedeutende wissenschaftliche Leistungen junger Arbeitsmediziner ▫ Stiftungsvermögen ca. 200.000 Euro

DR. JÖRG BANKMANN-STIFTUNG ZUR FÖRDERUNG DER WIRTSCHAFTSWISSENSCHAFTEN

▫ 1989 durch Herrn Dr. Dr. Jörg Bankmann errichtet ▫ Wirtschaftswissenschaftliche Forschung und Lehre, Förderung des wirtschaftswissenschaftlichen Nachwuchses ▫ Stiftungsvermögen ca. 568.000 Euro ▫ Jährliches Fördervolumen ca. 20.000 Euro

BAO STIFTUNG ▫ 2017 durch die Eheleute Dr. Brigitte und Dr. Arend Oetker errichtet ▫ Förderung von Kunst und Kultur, insbesondere auf dem Gebiet der Moderne ▫ Stiftungsvermögen 15 Mio. Euro ▫ Jährliches Fördervolumen ca. 300.000 Euro

CHRISTINA BARZ-STIFTUNG

▫ 1990 durch Herrn RA Michael Barz errichtet ▫ Förderung von Wissenschaft und Forschung im Bereich Essstörungen, insbesondere zu bulimisch-anorektischen Verhaltensweisen und innovativen Therapiekonzepten ▫ Stiftungsvermögen 1,4 Mio. Euro ▫ Jährliches Fördervolumen 40.000 Euro

BAUER-HOLLMANN STIFTUNG ▫ 2000 von der Familie Bauer-Hollmann errichtet ▫ Förderung von Wissenschaft und Forschung sowie des Umwelt- und Naturschutzes ▫ Stiftungsvermögen ca. 3,4 Mio. Euro ▫ Jährliches Fördervolumen ca. 160.000 Euro

BAUER-STIFTUNG ZUR FÖRDERUNG VON WISSENSCHAFT UND FORSCHUNG

▫ 1996 durch die Familie Heinrich Bauer errichtet ▫ Förderung von Wissenschaft und Forschung ▫ Stiftungsvermögen ca. 6,3 Mio. Euro ▫ Jährliches Fördervolumen ca. 200.000 Euro

GÜNTER UND BÄRBE BAUMANN-STIFTUNG ▫ 1997 durch die Eheleute Bärbel und Dr. Günter Baumann errichtet ▫ Förderung von Kunst und Kultur, Wissenschaft und Forschung, Bildung und Erziehung, mildtätiger Zwecke, Jugend- und Altersfürsorge, öffentlicher Gesundheitspflege sowie kirchlicher Zwecke im Raum Stuttgart

STIFTUNG KSTV BAVARIA ▫ Die Stiftung in treuhänderischer Verwaltung des „Verbandes der Freunde der Universität Freiburg“ fördert derzeit Master-Studierende mit guten Leistungen, die kein anderes Stipendium erhalten. Außerdem vergibt die Stiftung alljährlich den „Bischof Hemmerle Wissenschaftspreis“ der theologischen Fakultät in Freiburg für hervorragende wissenschaftliche Arbeiten ▫ Stiftungsvermögen 1 Mio. Euro ☎ www.freunde.uni-freiburg.de

STIFTUNG BAYERN GEGEN KREBS

▫ Gegründet 2019 ▫ Förderung der Arbeit der Bayerischen Krebsgesellschaft e.V., deren Ziel es ist, dass jeder krebskranke Mensch in Bayern ein qualitätsgesichertes Hilfe- und Beratungsangebot erhält. Weder Betroffene noch Angehörige sollen mit der Diagnose Krebs und all ihren Folgen alleine gelassen werden. Mit den Projekten „Reden hilft“ und „Gemeinsam stark“ fördert die Bayerische Krebsgesellschaft die Psychosoziale Krebsberatung und die ehrenamtliche Arbeit von Selbsthilfegruppen in ganz Bayern. ☎ www.stiftung-bayern-gegen-krebs.de

TONNE-BECHHOLD-STIFTUNG

▫ 2015 durch Frau Ingrid Bechhold errichtet ▫ Förderung des Wohlfahrtswesens, der Jugend- und Altenhilfe sowie der Hilfe für Opfer von Straftaten und Unterstützung hilfsbedürftiger Menschen, vorwiegend von Frauen und/oder Kindern, im Großraum Düsseldorf ▫ Stiftungsvermögen ca. 2,5 Mio. Euro

RUDOLF-BECKER-STIFTUNG ▫ 2003 durch Herrn Rudolf Becker errichtet ▫ Förderung von Wissenschaft und Forschung auf dem Gebiet der Humanmedizin ▫ Stiftungsvermögen ca. 7,5 Mio. Euro ▫ Jährliches Fördervolumen ca. 300.000 Euro

KARL HEINZ BECKURTS-STIFTUNG

▫ 1987 durch die Hermann von Helmholtz-Gemeinschaft Deutscher Forschungszentren errichtet ▫ Förderung von Wissenschaft und Forschung, Preisverleihung alle zwei Jahre ▫ Stiftungsvermögen 2,5 Mio. Euro ☎ www.beckurts-stiftung.de

PETERS-BEER-STIFTUNG ▫ 1996 durch testamentarische Verfügung von Ilse Peters, geb. Beer, errichtet ▫ Förderung von Wissenschaft und Forschung sowie Förderung der Bildung und Erziehung, in erster Linie Begabtenförderung ▫ Stiftungsvermögen ca. 4,2 Mio. Euro ▫ Jährliches Fördervolumen ca. 100.000 Euro

GISELA UND OTTO BEHME STIFTUNG

▫ 2012 durch Gisela Behme errichtet ▫ Förderung von Bildung und Erziehung, Wissenschaft, Entwicklungszusammenarbeit, der Jugend- und Altenhilfe, mildtätiger Zwecke u.a. ▫ Stiftungsvermögen ca. 450.000 Euro

EMIL VON BEHRING UND WILHELM CONRAD RÖNTGEN-STIFTUNG (VON BEHRING-RÖNTGEN-STIFTUNG)

▫ 2006 durch das Land Hessen errichtet ▫ Forschung und Lehre im Bereich der Medizin an der Justus-Liebig-Universität Gießen und an der Philipps-Universität Marburg ▫ Stiftungsvermögen 100 Mio. Euro ▫ Jährliches Fördervolumen bis zu 2,5 Mio. Euro ☎ www.br-stiftung.de

RUDOLF V. BENNIGSEN-FOERDERSTIFTUNG FÜR WISSENSCHAFT UND BILDUNG

▫ 2005 durch den Zusammenschluss zweier Stiftungen errichtet ▫ Förderung von Wissenschaft und Bildung insbesondere auf dem Gebiet der Rechts- und Wirtschaftswissenschaften ▫ Stiftungsvermögen ca. 2,5 Mio. Euro ▫ Jährliches Fördervolumen ca. 50.000 Euro

KUNSTSTIFTUNG PETRA BENTELER

▫ 2014 durch Frau Petra Benteler errichtet ▫ Förderung von Kunst und Kultur sowie Wissenschaft und Bildung, u.a. durch die Durchführung eigener Ausstellungen

FORUM BERGBAU UND WASSER

▫ 2017 als nichtrechtsfähige Stiftung durch die RAG (Aktiengesellschaft) errichtet ▫ Förderung von Wissenschaft und Forschung auf dem Gebiet der Hydrogeologie. Besonders berücksichtigt werden sollen dabei die Chancen und Risiken eines Grubenwasseranstiegs nach Einstellung des Steinkohlenbergbaus sowie der sich daraus ergebenden ökologischen und ökonomischen Konsequenzen ▫ Stiftungsvermögen 5 Mio. Euro ▫ Jährliches Fördervolumen 1 Mio. Euro (für fünf Jahre)

FRITZ UND HILDEGARD BERG-STIFTUNG ▫ 1988 durch testamentarische Verfügung von Hildegard Berg errichtet ▫ Medizinische Wissenschaft und Forschung, exklusive Krebsforschung ▫ Stiftungsvermögen ca. 8,5 Mio. Euro ▫ Jährliches Fördervolumen ca. 150.000 Euro

CARL HEINZ BERGER STIFTUNG ▫ 2007 durch Frau Ursula Berger errichtet ▫ Förderung von Wissenschaft, Forschung, Bildung und Erziehung sowie des öffentlichen Gesundheitswesens ▫ Stiftungsvermögen 500.000 Euro ▫ Jährliches Fördervolumen 4.000 Euro

BURCKHARD UND SIGRID BERGMANN STIFTUNG ▫ 2011 durch die Eheleute Dr. Burckhard und Sigrid Bergmann errichtet ▫ Förderung des öffentlichen Gesundheitswesens und der öffentlichen Gesundheitspflege sowie der Jugend- und Altenhilfe

TIERSCHUTZSTIFTUNG HEIDRUN UND DR. ULRICH BERGMANN ▫ 2015 durch die Eheleute Dr. Ulrich und Heidrun Bergmann errichtet ▫ Förderung des Tierschutzes, insbesondere des Schutzes von Haustieren in Dortmund ▫ Stiftungsvermögen 410.000 Euro ▫ Jährliches Fördervolumen 20.000 Euro

DR. ALEXANDER UND RITA BESSER-STIFTUNG ▫ 1990 durch testamentarische Verfügung von Rita Besser errichtet ▫ Förderung von Bildung und Erziehung, insbesondere des journalistischen Nachwuchses ▫ Stiftungsvermögen 1,8 Mio. Euro ▫ Jährliches Fördervolumen 50.000 Euro

BETWEEN BRIDGES

▫ 2017 von Wolfgang Tillmans errichtet ▫ Förderung der Demokratie, der Völkerverständigung, der Künste und LGBT-Rechte durch geistigen Austausch, visuelle und bildende Kunst sowie Musik. Ziel ist, das Verständnis der gesellschaftlichen Wirkungen von Kunst und Kultur zu verbessern sowie den internationalen Austausch zu fördern ▫ Stiftungsvermögen 1,5 Mio. Euro ▫ Jährliches Fördervolumen 200.000 Euro ☎ www.betweenbridges.net

C. D.-STIFTUNG ▫ 1994 durch die Geschwister Elinor Schüpphaus und Ingrid Düllmann in ehrendem Gedenken an ihren verstorbenen Vater Carl Deilmann aus Anlass seines 100. Geburtstages errichtet ▫ Förderung der Wissenschaft und Forschung, kultureller und Bildungszwecke ▫ Stiftungsvermögen 6,3 Mio. Euro ▫ Jährliches Fördervolumen 200.000 Euro

CETTO FOUNDATION ▫ 2016 durch Nicola S. und Colette Cetto errichtet ▫ Förderung von Erziehung, Volks- und Berufsbildung einschließlich der Studentenhilfe für junge Leute im In- oder Ausland ▫ Stiftungsvermögen ca. 1,5 Mio. Euro ▫ Jährliches Fördervolumen ca. 25.000 Euro

CHARLY FOUNDATION ▫ 2020 errichtet ▫ Die Stiftung erleichtert Menschen durch materielle Unterstützung und persönliche Betreuung den Zugang zu Bildung und fördert die soziale und kulturelle Integration und Gleichstellung. Sie fördert die Zwecke Bildung und Erziehung, Studentenhilfe, Jugendhilfe und Mildtätigkeit

THE CHILDREN'S RIGHTS STIFTUNG ▫ 2003 durch Herrn Karl Morsbach errichtet ▫ Förderung der Jugendhilfe, der öffentlichen Gesundheitspflege, der Erziehung, Bildung und Entwicklungshilfe, Unterstützung des Kinderdorfs Baan Gerda, Thailand
📞 www.baangerda.org

STIFTUNG CHILDREN'S WORLD ACADEMY ▫ 2006 durch Christiane Gräfin von Hardenberg und Philipp Graf von Hardenberg errichtet ▫ Bildung und Erziehung sozial benachteiligter Kinder und Jugendlicher
📞 www.childrensworldacademy.de

HERBERT UND INGEBORG CHRIST-STIFTUNG LEHREN UND LERNEN FREMDER SPRACHEN ▫ 1999 durch die Eheleute Prof. Dr. Herbert Christ und Dr. Ingeborg Christ errichtet ▫ Förderung von Wissenschaft und Forschung, Unterstützung des wissenschaftlichen Nachwuchses in der Didaktik der romanischen Sprachen ▫ Jährliches Fördervolumen ca. 35.000 Euro

MARGARETE CLEMENS STIFTUNG ▫ 2009 durch Frau Margarete Clemens errichtet ▫ Förderung von Wissenschaft und Forschung auf dem Gebiet der Krebsentstehung und -behandlung ▫ Stiftungsvermögen ca. 4,7 Mio. Euro ▫ Jährliches Fördervolumen ca. 70.000 Euro

GEORG UND MARGOT CLEVER-STIFTUNG ▫ 1994 durch Frau Margot Clever errichtet ▫ Förderung von Einrichtungen und Organisationen, die bedürftige alte Menschen sowie behinderte Kinder unterstützen

STIFTUNGSFONDS COMMERZBANK GEGRÜNDET 1972 VON DER DRESDNER BANK AG ▫ Durch Zusammenführung des 1972 errichteten Stiftungsfonds Dresdner Bank und des 1991 errichteten Stiftungsfonds Commerzbank gegründet ▫ Förderung von Wissenschaft und Forschung sowie von Bildung und Erziehung ▫ Stiftungsvermögen ca. 7 Mio. Euro ▫ Jährliches Fördervolumen ca. 700.000 Euro

CORNELSEN KULTURSTIFTUNG ▫ 1996 durch Frau Ruth Cornelsen errichtet ▫ Kulturelle Zwecke, insbesondere Erhaltung und Beschaffung von Kulturwerten sowie Denkmalpflege, vor allem in Berlin und Potsdam ▫ Jährliches Fördervolumen ca. 300.000 Euro
📞 www.cornelsen-kulturstiftung.de

CORNELSEN STIFTUNG LEHREN UND LERNEN ▫ 1978 durch Herrn Franz Cornelsen errichtet ▫ Förderung von Wissenschaft und Forschung, Bildung und Erziehung, insbesondere Schulforschung und Unterrichtsentwicklung ▫ Stiftungsvermögen ca. 2 Mio. Euro ▫ Jährliches Fördervolumen ca. 80.000 Euro
📞 www.stiftung-lehren-lernen.de

CORONA-STIFTUNG ▫ Errichtet 2008 ▫ Förderung der translationalen Forschung auf dem Gebiet der kardiovaskulären Erkrankungen durch Ausschreibung von Nachwuchsforschungsgruppen ▫ Jährliches Fördervolumen ca. 2 Mio. Euro
📞 www.corona-stiftung.de

CRANACH-STIFTUNG ▫ 2009 durch eine Stiftergemeinschaft errichtet ▫ Erziehung und Bildung, vor allem des wirtschaftlichen Verständnisses von Schülern und Studenten, Unterstützung junger Menschen mit Migrationshintergrund ▫ Stiftungsvermögen ca. 50.000 Euro ▫ Jährliches Fördervolumen ca. 75.000 Euro
📞 www.cranachkreis.org

HILDE UND BODO CRONE-STIFTUNG ▫ 2015 durch die Eheleute Hilde und Bodo Crone errichtet ▫ Förderung und Unterstützung von Kunst und Kultur in der Region Münsterland. Den Schwerpunkt bildet die Förderung und Unterstützung von anspruchsvollen regionalen Musikprojekten und, auf lokaler Ebene, die Förderung und Unterstützung von musikalisch-kultureller Bildung in der Primarstufe

PETER CURTIUS-STIFTUNG ▫ 1968 durch die Eheleute Wolfgang und Marie-Luise Curtius errichtet ▫ Förderung und Unterstützung der Forschung und Ausbildung auf dem Gebiet der Unternehmensführung ▫ Stiftungsvermögen ca. 2,3 Mio. Euro ▫ Jährliches Fördervolumen ca. 55.000 Euro



DAAD-STIFTUNG ▫ 1999 vom Deutschen Akademischen Austauschdienst e.V. errichtet ▫ Die DAAD-Stiftung fördert den weltweiten akademischen und künstlerischen Austausch sowie internationale Hochschulzusammenarbeit. Der Zweck wird vor allem verwirklicht, indem man Unterstützern die Übernahme von Stipendiaten-Patenschaften ermöglicht. Außerdem wird aus dem sog. Notfall-Fonds Studierenden geholfen, die unverschuldet in eine schwere Ausnahmesituation geraten sind.
📞 www.daad-stiftung.de

DAIMLER UND BENZ STIFTUNG ▫ 1986 durch die Daimler-Benz AG errichtet ▫ Förderung von Wissenschaft und Forschung zur Klärung der Wechselbeziehungen zwischen Mensch, Umwelt und Technik ▫ Stiftungsvermögen ca. 126 Mio. Euro ▫ Jährliches Fördervolumen ca. 2,3 Mio. Euro
📞 www.daimler-benz-stiftung.de

DAIMLER-FONDS ▫ 1988 durch die Daimler-Benz AG errichtet ▫ Wissenschaft und Forschung, Bildung und Erziehung ▫ Stiftungsvermögen 3,5 Mio. Euro ▫ Jährliches Fördervolumen ca. 1 Mio. Euro

ELISABETH DANZER-STIFTUNG ▫ 1999 durch Frau Elisabeth Danzer errichtet ▫ Förderung der Jugendhilfe sowie der Bildung von Kindern, Jugendlichen und Heranwachsenden ▫ Stiftungsvermögen ca. 500.000 Euro ▫ Jährliches Fördervolumen ca. 5.000 Euro

HORST DANZER-STIFTUNG ▫ 2010 durch die Geschwister Margarethe Posselt, Jörg Danzer, Christel Danzer, Elisabeth Danzer und Gerda Steinmetz errichtet ▫ Förderung der musischen und naturwissenschaftlichen Bildung im schulischen Bereich ▫ Stiftungsvermögen ca. 300.000 Euro ▫ Jährliches Fördervolumen 4.000 Euro

DECHEMA-FORSCHUNGSINSTITUT ▫ Errichtet 2011 ▫ Förderung von Wissenschaft und Forschung, Entwicklung, Aus-, Fort- und Weiterbildung auf den Gebieten Werkstoffe, chemische Technik, Biotechnologie u.a.
📞 www.dechema.de

DECHEMA GESELLSCHAFT FÜR CHEMISCHE TECHNIK UND BIOTECHNOLOGIE E.V. ▫ Führt Fachleute unterschiedlicher Disziplinen, Institutionen und Generationen in ihren Gremien, in Veranstaltungen und Weiterbildungen zusammen, um den wissenschaftlichen Austausch in chemischer Technik, Verfahrenstechnik und Biotechnologie zu fördern
📞 www.dechema.de

DFK-FÖRDERSTIFTUNG ▫ 2008 vom Stiftungsrat der Stiftung Deutsche Geisteswissenschaftliche Institute im Ausland errichtet ▫ Förderung von Wissenschaft und Forschung am Deutschen Forum für Kunstgeschichte Paris oder in Zusammenarbeit zwischen dem DFK und externen Wissenschaftlern

ELISABETH DEITERMANN-STIFTUNG ▫ 2011 durch Frau Elisabeth Deitermann errichtet ▫ Förderung von mildtätigen Zwecken zugunsten von Personen der Gemeinde Datteln, Jugend-/Altenhilfe, Bildung, Gesundheitswesen u.a.

DELOITTE-STIFTUNG ▫ 2007 durch Gesellschafter und Führungskräfte von Deloitte errichtet ▫ Förderung von Bildung, Wissenschaft und Forschung gemäß dem Leitmotiv „Perspektiven für morgen“ ▫ Stiftungsvermögen rund 2,5 Mio. Euro ▫ Jährliches Fördervolumen ca. 400.000 Euro
📞 www.deloitte-stiftung.de

GERLIND & ERNST DENERT-STIFTUNG ▫ 2018 durch Prof. Dr. Ernst Denert errichtet ▫ Förderung von Wissenschaft und Forschung (insb. Informatik), Kunst und Kultur (vor allem Musik und Denkmalschutz) sowie Naturschutz; im sozialen Bereich Hilfe für körperlich oder geistig Behinderte. Die Förderungen sollen vorwiegend in Deutschland und Österreich wirken ▫ Stiftungsvermögen ca. 5 Mio. Euro (Verbrauchsstiftung) ▫ Jährliches Fördervolumen ca. 400.000 Euro

DEUTSCHÄTHIOPISCHE STIFTUNG ▫ 1999 von Prof. Dr. Dr. Siegbert Uhlig errichtet ▫ Förderung von Wissenschaft und Forschung auf dem Gebiet der Äthiopien- und Nordostafrikastudien, u.a. durch Unterstützung junger Begabter aus Wissenschaft und Wirtschaft Äthiopiens sowie Forschungsförderung zu der Region in Deutschland, etwa in Form der Stiftungsprofessur für Gegenwartsfragen Nordostafrikas an der Universität Hamburg

DEUTSCHE STIFTUNG FÜR ALLERGIE-FORSCHUNG (DESTA) ▫ 1993 durch Herrn Horst H. Kanert errichtet ▫ Förderung der Allergieforschung. Die Stiftung vergibt alle zwei Jahre den Kanert-Preis für Allergieforschung ▫ Stiftungsvermögen ca. 100.000 Euro

DEUTSCH-BRITISCHE GESELLSCHAFT E.V. ▫ Errichtet 1949 ▫ Förderung der internationalen Gesinnung und des Völkerverständigungsgedankens, der Erziehung, Volks- und Berufsbildung, Förderung des demokratischen Staatswesens und des bürgerschaftlichen Engagements
📞 www.debrige.de

DEUTSCHE FORSCHUNGSGEMEINSCHAFT E.V. ▫ Die DFG ist die größte Forschungsförderorganisation und zentrale Selbstverwaltungseinrichtung der Wissenschaft in Deutschland. Sie dient der Wissenschaft in all ihren Zweigen. Sie fördert wissenschaftliche Exzellenz und Qualität durch die Auswahl der besten Projekte im Wettbewerb und setzt Impulse für die internationale wissenschaftliche Zusammenarbeit.
📞 www.dfg.de

STIFTUNG DEUTSCHE GESELLSCHAFT FÜR NEUROLOGIE ▫ 2017 durch die Deutsche Gesellschaft für Neurologie e.V. errichtet ▫ Förderung der übergeordneten und gemeinsamen medizinisch-wissenschaftlichen und interdisziplinären Belange des Fachgebietes Neurologie in Forschung, akademischer Lehre, ärztlicher Weiter- und Fortbildung und praktischer Anwendung ▫ Stiftungsvermögen ca. 2,4 Mio. Euro
📞 www.dgn.org/stiftung

STIFTUNGSFONDS DEUTSCHE BANK ▫ 1970 von der Deutschen Bank errichtet ▫ Förderung von Wissenschaft und Forschung sowie Bildung ▫ Stiftungsvermögen rund 10 Mio. Euro ▫ Jährliches Fördervolumen ca. 800.000 Euro
📞 www.stiftungsfonds-deutsche-bank.de

DEUTSCHE UNIVERSITÄTSSTIFTUNG ▫ 2009 vom Deutschen Hochschulverband als Treuhandstiftung gegründet ▫ Förderung von Wissenschaft, Forschung und Bildung, insbesondere durch Unterstützung von Wissenschaftlern und wissenschaftlichem Nachwuchs. Mithilfe von Auszeichnungen für hervorragende Leistungen soll der Forschungsstandort Deutschland gestärkt werden. Jungen Menschen möchte die Stiftung Möglichkeiten, Perspektiven und Chancen eines universitären Studiums aufzeigen und sie auf diesem Weg fördern und unterstützen. Sie bietet zu diesem Zweck drei Stipendienprogramme an, die sich an Bildungsaufsteiger sowie Bachelor- und Masterstudierende aus Fluchtgebieten richten.
📞 www.deutsche-universitaetsstiftung.de

DEUTSCHLAND IM PLUS – DIE STIFTUNG FÜR PRIVATE ÜBERSCHULDUNGS-PRÄVENTION ▫ 2007 von der Teambank Nürnberg errichtet ▫ Prävention und Hilfeleistung im Bereich der Überschuldung von Privathaushalten ▫ Stiftungsvermögen ca. 5 Mio. Euro ▫ Jährliches Fördervolumen ca. 400.000 Euro
📞 www.deutschland-im-plus.de/stiftung

DEUTSCH-POLNISCHE WISSENSCHAFTSSTIFTUNG ▫ Errichtet 2006 ▫ Völkerverständigung durch die Förderung der deutsch-polnischen Zusammenarbeit zwischen Studierenden, Wissenschaftlern und Forschern beider Länder ▫ Stiftungsvermögen ca. 60 Mio. Euro ▫ Jährliches Fördervolumen ca. 700.000 Euro

DR. MAGDALENE VON DEWALL-STIFTUNG ZUR FÖRDERUNG DER SINOARCHÄOLOGIE ▫ 2014 durch testamentarische Verfügung von Frau Dr. Magdalene von Dewall errichtet ▫ Förderung der Wissenschaft und Forschung und der Nachwuchsförderung auf dem Gebiet der Sinoarchäologie, somit auch dem Zweck der Bildung und Erziehung, einschließlich der Studentenhilfe ▫ Stiftungsvermögen ca. 1 Mio. Euro ▫ Jährliches Fördervolumen ca. 80.000 Euro

STIFTUNG DER DGAP FÜR AUSWÄRTIGE POLITIK ▫ 2010 durch Jutta Freifrau von Falkenhausen, der Deutschen Bank AG, der EADS Deutschland GmbH, der goetzpartners Corporate Finance GmbH, Dr. Christian Jacobs, Udo van Meeteren, Dr. Arend Oetker und Herbert J. Scheidt in Zusammenarbeit mit der Deutschen Gesellschaft für Auswärtige Politik errichtet ▫ Förderung der internationalen Gesinnung, der Toleranz, insbesondere Unterstützung der DGAP (Deutsche Gesellschaft für Auswärtige Politik) ▫ Stiftungsvermögen ca. 1 Mio. Euro ▫ Jährliches Fördervolumen ca. 18.000 Euro

STIFTUNG DER DEUTSCHEN GESELLSCHAFT FÜR LUFT- UND RAUMFAHRT – LILIENTHAL-OBERTH E.V. (DGLR) ▫ 1971 durch den Zusammenschluss der „Stiftung der DGLR zur Förderung des wissenschaftlichen Nachwuchses auf dem Gebiet der Luft- und Raumfahrt“ und der „Hermann Schumann-Stiftung für Luft- und Raumfahrtgeschichte“ errichtet ▫ Förderung des wissenschaftlichen Nachwuchses auf dem Gebiet der Luft- und Raumfahrt ▫ Stiftungsvermögen ca. 800.000 Euro ▫ Jährliches Fördervolumen ca. 7.000 Euro

DHBW-STIFTUNG ▫ 2013 durch namhafte Unternehmen und Privatpersonen errichtet ▫ Förderung von Wissenschaft und Forschung sowie von Erziehung, Volks- und Berufsbildung einschl. der Studentenhilfe ▫ Stiftungsvermögen ca. 600.000 Euro ▫ Jährliches Fördervolumen ca. 200.000 Euro
📞 www.dhbw.de/dhbw-stiftung

KARL-DIEDERICHS-STIFTUNG ▫ Errichtet 2016 ▫ Förderung der Wissenschaft und Forschung, Bildung einschließlich Studentenhilfe in den Bereichen Unternehmensführung und Metallverarbeitung/-anwendung sowie ökonomische Bildung in der Schule

DR. EGON UND HILDEGARD DIENER-STIFTUNG ▫ 2001 durch die Eheleute Dr. Egon und Hildegard Diener errichtet ▫ Förderung der Wissenschaft, Kunst, Kultur, Bildung und Erziehung, insbes. Stipendienvergabe an junge talentierte Wissenschaftler und Künstler ▫ Stiftungsvermögen 1,8 Mio. Euro ▫ Jährliches Fördervolumen ca. 35.000 Euro

DR. ISOLDE DIETRICH-STIFTUNG ▫ 1993 durch Frau Dr. Isolde Dietrich errichtet ▫ Förderung von Wissenschaft und Forschung im Bereich der Physik, insbes. Grundlagenforschung auf dem Gebiet kondensierter Materie ▫ Stiftungsvermögen ca. 220.000 Euro ▫ Jährliches Fördervolumen ca. 4.000 Euro

DR. HILDEGARD DINTER-LUTZ-FORSCHUNGSPREIS-STIFTUNG FÜR WISSENSCHAFTLICHE FORSCHUNG ▫ 2002 durch testamentarische Verfügung von Dr. Hildegard Dinter errichtet ▫ Förderung von Wissenschaft und Forschung, insbesondere auf dem Gebiet der Hirntumorforschung und -therapie ▫ Stiftungsvermögen ca. 620.000 Euro ▫ Jährliches Fördervolumen ca. 10.000 Euro

GÜNTER DOERING-STIFTUNG ▫ 2007 durch Herrn Günter Doering errichtet ▫ Förderung von Kunst und Kultur sowie der Bildung und Erziehung ▫ Stiftungsvermögen ca. 230.000 Euro ▫ Jährliches Fördervolumen ca. 3.000 Euro

STIFTUNG DOKUMENTATIONS-AUSSTELLUNG VERHÜLLTER REICHSTAG ▫ 2012 durch Herrn Roland Specker errichtet ▫ Förderung von Kunst und Kultur, der internationalen Gesinnung und der Toleranz auf allen Gebieten der Kultur und der Völkerverständigung www.stiftung-doku-verhuellter-reichstag.de

STUDIENSTIFTUNG DER TECHNISCHEN UNIVERSITÄT DORTMUND ▫ 2008 durch die Technische Universität Dortmund errichtet ▫ Förderung der Bildung durch die Verbesserung der Lehre und der Studienbedingungen an der Technischen Universität Dortmund ▫ Stiftungsvermögen ca. 1 Mio. Euro

STIFTUNG DRACHENSTERN ▫ 2018 als nichtrechtsfähige Stiftung im Stifterverband errichtet ▫ Satzungsgemäß fördert die Stiftung Kinder- und Jugendhilfe sowie Altenhilfe.

W. A. DRENCKMANN-STIFTUNG ▫ 1997 durch Frau Jutta Penkert errichtet ▫ Förderung von Wissenschaft und Forschung auf dem Gebiet der Kinderonkologie an der Otto-von-Guericke-Universität Magdeburg ▫ Stiftungsvermögen 600.000 Euro ▫ Jährliches Fördervolumen 8.000 Euro

DROSTE-FORUM E.V. ▫ 2008 durch Museumsfachleute, Literatur- und Kulturwissenschaftler und interessierte Bürgerinnen und Bürger errichtet ▫ Förderung musealer und öffentlicher Präsentation sowie der wissenschaftlichen Forschung zu Annette von Droste-Hülshoff

DSZ – INTERNATIONAL GIVING FOUNDATION ▫ 2014 vom Stifterverband gegründet ▫ Verfolgt alle in Deutschland als gemeinnützig anerkannten Zwecke und dient dazu, grenzüberschreitendes Spenden zu vereinfachen. Spender haben die Möglichkeit, über die DSZ – International Giving Foundation zweckgebunden die Organisation ihrer Wahl im Ausland steuerbegünstigt zu unterstützen, sofern diese die Förderbedingungen erfüllt. www.dsz-internationalgiving.org

CARL-DUISBERG-STIFTUNG FÜR INTERNATIONALE BILDUNG UND ZUSAMMENARBEIT ▫ 2002 durch den Carl Duisberg Förderkreis e.V. errichtet ▫ Internationale Bildung, Völkerverständigung und Entwicklungshilfe. Durchführung eigener Projekte, Förderung von Projekten anderer gemeinnütziger Organisationen, in Einzelfällen Vergabe von Stipendien

DUISBURG-ESSENER UNIVERSITÄTS-STIFTUNG ▫ 2007 durch die Universität Duisburg-Essen errichtet ▫ Förderung von Bildung und Erziehung durch die Verbesserung der Lehre und der Studienbedingungen ▫ Stiftungsvermögen ca. 5,3 Mio. Euro ▫ Jährliches Fördervolumen ca. 50.000 Euro

DRES. EDITH UND KLAUS DYCKERHOFF-STIFTUNG ▫ 1994 durch das Ehepaar Dres.-Ing. Edith und Klaus Dyckerhoff errichtet ▫ Förderung von Wissenschaft, Forschung und Bildung im Bereich Baustoffe; Projekte zur Steigerung der Lebensqualität im Wiesbadener Stadtteil Amöneburg ▫ Stiftungsvermögen ca. 5,85 Mio. Euro ▫ Jährliches Fördervolumen bis zu 250.000 Euro www.ek-dyckerhoff-stiftung.de

DR. ROBERT DYCKERHOFF-STIFTUNG ▫ 2004 durch Herrn Dr. Robert Dyckerhoff und Frau Petcharaporn Feistl errichtet ▫ Unterstützung bedürftiger Schüler, Auszubildender und Studierender, vornehmlich in der thailländischen Provinz Mae-Hongson ▫ Stiftungsvermögen ca. 1,7 Mio. Euro ▫ Jährliches Fördervolumen bis zu 100.000 Euro www.r-dyckerhoff-stiftung.de

DZ BANK-STIFTUNG ▫ 2004 durch Zusammenlegung mit dem Wissenschaftsfonds der DZ BANK AG gegründet ▫ Förderung von Wissenschaft, Forschung, Volks- und Berufsbildung, insbesondere auf dem Gebiet der Bank- und Finanzwirtschaft sowie des Genossenschaftswesens ▫ Stiftungsvermögen ca. 22 Mio. Euro ▫ Jährliches Fördervolumen rund 300.000 Euro

DZ BANK KULTURSTIFTUNG ▫ 2006 als unselbständige Stiftung in der treuhänderischen Verwaltung der rechtsfähigen DZ BANK-Stiftung errichtet ▫ Förderung von Kunst und Kultur

DZ BANK KUNSTSTIFTUNG GGMBH ▫ Die Kunststiftung DZ BANK macht es sich zur Aufgabe, der Öffentlichkeit Kunstwerke aus der Sammlung der DZ BANK zugänglich zu machen und zu vermitteln. Mit über 10.000 Werken von rund 1.100 internationalen Künstlerinnen und Künstlern zählt sie zu einer der größten Sammlungen ihrer Art in Europa www.kunststiftungdzbank.de

DEUTSCHE DEMENZHILFE – DZNE-STIFTUNG FÜR FORSCHUNG UND INNOVATION ▫ Die Stiftung wurde 2018 von Dr. h.c. Erwin V. Conradi in ehrendem Gedenken an seine geliebte Ehefrau Karin Christiane Conradi errichtet ▫ Förderung von Wissenschaft und Forschung sowie der Mildtätigkeit, insbesondere auf dem Gebiet der Neurodegeneration; dabei ist die Tätigkeit des „Deutschen Zentrums für Neurodegenerative Erkrankungen e.V. (DZNE)“ mit Sitz in Bonn überwiegend zu fördern ▫ Stiftungsvermögen 1,7 Mio. Euro

EDEN-STIFTUNG ZUR FÖRDERUNG NATURNAHER LEBENSHALTUNG UND GESUNDHEITSPFLEGE ▫ 1962 durch die Eden-Waren GmbH errichtet ▫ Förderung, wissenschaftliche Erforschung und Weiterentwicklung der ideellen Grundlagen, die in der gemeinnützigen Obstbausiedlung Eden eG gelebt und mitentwickelt wurden und die heute mit den Begriffen Ernährungsökologie, ökologischer Landbau und integrative Medizin/Ganzheitsmedizin Eingang in Wissenschaft und Gesellschaft gefunden haben ▫ Stiftungsvermögen ca. 7,3 Mio. Euro ▫ Jährliches Fördervolumen ca. 80.000 Euro

EINSTEIN STIFTUNG BERLIN ▫ 2009 durch das Land Berlin errichtet ▫ Förderung von Wissenschaft und Forschung auf internationalem Spitzenniveau in Berlin ▫ Stiftungsvermögen ca. 5 Mio. Euro ▫ Jährliches Fördervolumen ca. 13 Mio. Euro

HORST-UND-KÄTHE-ELISEIT-STIFTUNG ▫ 1991 durch Horst und Käthe Eliseit errichtet ▫ Vergleichende Kulturforschung im asiatischen Raum ▫ Stiftungsvermögen ca. 1 Mio. Euro ▫ Jährliches Fördervolumen ca. 20.000 Euro

ENGEL-STIFTUNG ▫ 1990 durch die Eheleute Dr. Frederico und Rosemarie Engel errichtet ▫ Förderung von Wissenschaft und Forschung, Bildung, Kunst und Kultur, Gesundheitswesen, Tierschutz, Heimatpflege sowie kirchliche und mildtätige Zwecke. Förderung auch auf Empfehlung des Rotary Clubs Recklinghausen ▫ Stiftungsvermögen ca. 4,7 Mio. Euro ▫ Jährliches Fördervolumen ca. 150.000 Euro

KARL ENIGK-STIFTUNG ▫ 1993 durch Herrn Prof. Dr. Dr. h.c. Karl Enigk errichtet ▫ Förderung von Forschung in der Parasitologie ▫ Stiftungsvermögen ca. 920.000 Euro

E.O.-STIFTUNG ▫ Errichtet 2009 ▫ Förderung von gemeinnützigen, mildtätigen und kirchlichen Zwecken ▫ Stiftungsvermögen ca. 2,55 Mio. Euro ▫ Jährliches Fördervolumen ca. 20.000 Euro

ERLENHOF-STIFTUNG ▫ 1973 durch Frau Wilma Knips errichtet ▫ Förderung der Wissenschaft, insbesondere der Entwicklung neuer Erziehungsstile ▫ Stiftungsvermögen ca. 50.000 Euro ▫ Jährliches Fördervolumen ca. 500 Euro

ROLAND ERNST-STIFTUNG ▫ 1980 durch Herrn Roland Ernst errichtet ▫ Förderung der medizinischen Forschung, vornehmlich im Bereich klinischer Forschungsprojekte, sowie Förderung von Kunst und Kultur ▫ Stiftungsvermögen ca. 550.000 Euro

PAULA UND WALTER ERNSTBERGER-STIFTUNG ▫ 2021 durch Walter Ernstberger errichtet ▫ Förderung von kirchlichen und mildtätigen Zwecken durch die Weitergabe von Mitteln an die Katholische Kirchengemeinde St. Martin in Zorneding sowie Nachbarschaftshilfe, Sozialdienste, Pflegedienste in den Gemeinden Vaterstetten, Zorneding und Grasbrunn e.V.

GESELLSCHAFT DER FREUNDE UND FÖRDERER DER ESMT EUROPEAN SCHOOL OF MANAGEMENT AND TECHNOLOGY E.V. ▫ Förderung von Wissenschaft und Forschung sowie der Berufsbildung

EUROPEAN SKIN CANCER FOUNDATION ▫ Errichtet 2013 ▫ Förderung von Wissenschaft, Forschung, Öffentlichkeitsarbeit und Prävention auf dem Gebiet der Hautkrebs-erkrankungen im In- und Ausland

EWE STIFTUNG ▫ 2002 als rechtsfähige Stiftung von der EWE AG mit Sitz in Oldenburg gegründet ▫ Förderung von Kunst und Kultur, Erziehung und Bildung, Forschung sowie Wissenschaft in den Regionen Ems-Weser-Elbe, in Teilen Brandenburgs und auf Rügen ▫ Stiftungsvermögen ca. 50 Mio. Euro www.ewe-stiftung.de

OTTO FAHR-STIFTUNG ▫ 1967 durch Otto Fahr, Absolvent der Technischen Hochschule Stuttgart, anlässlich seines 75. Geburtstages errichtet ▫ Unmittelbare Unterstützung der universitären Forschung, insbesondere auf dem Gebiet der Technologie ▫ Stiftungsvermögen ca. 500.000 Euro

FASEL-STIFTUNG ▫ 1994 durch Herrn Wilhelm Fasel errichtet ▫ Förderung von Aktivitäten, die der Verständigung zwischen Menschen und Völkern dienen, vornehmlich von internationalem Schüler- und Jugendaustausch. Weiterhin unterstützt sie verschiedene gemeinnützige und karitative Projekte. Mit der Durchführung von Symposien und durch die Vergabe eines entsprechenden Preises fördert sie die Idee der Sozialen Marktwirtschaft ▫ Jährliches Fördervolumen ca. 100.000 Euro

MARIANNE FISCHER-STIFTUNG ▫ 2019 von Marianne Fischer errichtet ▫ Förderung von Kunst und Kultur sowie Bildung auf dem Gebiet des Tanzes und Balletts. Die Stiftung fördert Projekte und Einrichtungen, die sich dem Thema Tanz widmen und Tänzer über ihre gesamte Karriere hinweg unterstützen. Zudem fördert sie Kunstsammlungen zum Tanz ▫ Stiftungsvermögen 1 Mio. Euro ▫ Jährliches Fördervolumen ca. 8.000 Euro

MARIANNE UND DR. FRITZ WALTER FISCHER-STIFTUNG ▫ 1992 durch die Eheleute Dr. Fritz Walter und Marianne Fischer errichtet ▫ Förderung des wissenschaftlichen Nachwuchses im Bereich der Bio- und Naturwissenschaften ▫ Stiftungsvermögen 2,9 Mio. Euro ▫ Jährliches Fördervolumen 40.000 Euro

FISHER-DIETZEL-STIFTUNG ▫ Errichtet 2003 ▫ Förderung der Erziehung, der Entwicklungszusammenarbeit, der Hilfe für politisch, rassisch oder religiös Verfolgte, für Flüchtlinge und Vertriebene sowie Förderung internationaler Gesinnung, der Toleranz auf allen Gebieten der Kultur und des Völkerverständigungsgedankens, der Altenhilfe und Unterstützung hilfsbedürftiger Personen.

PROF. DR. MED. WILFRIED UND GISELA FITTING STIFTUNG ▫ 1992 durch die Eheleute Gisela und Prof. Dr. med. Wilfried Fitting errichtet ▫ Förderung von Kunst und Wissenschaft, insb. die Förderung und Unterstützung des Kunstmuseums Bonn

HENRY FORD II STUDIENPREIS ▫ 1979 durch die Ford Motor Company errichtet ▫ Förderung von Nachwuchswissenschaftlern in den Fachrichtungen Maschinenwesen und Elektrotechnik ▫ Stiftungsvermögen ca. 140.000 Euro ▫ Jährliches Fördervolumen ca. 7.000 Euro

FÖRDERFONDS I ▫ 1995 als Gemeinschaftsstiftung im Stifterverband gegründet ▫ Förderung von Bildung und Wissenschaft

- Förderfonds | **Dr. Maria-Elisabeth Jansen-Stiftung** ▫ Unterstützung von Institutionen in katholischer Trägerschaft
- Förderfonds | **Karl Musshoff-Stiftung** ▫ Wissenschaft und Forschung, insb. Ursachenforschung, Diagnostik und Therapie im Bereich von Hodgkin und Non-Hodgkin-Lymphomen
- Förderfonds | **Geschwister-Weck-Stiftung** ▫ Förderung begabter Nachwuchswissenschaftler/innen, die andernfalls ihre Ausbildung ab- oder unterbrechen müssten
- Förderfonds | **Gisela Fuchs-Stiftung** ▫ Testamentarisch errichtete Stiftung zur Förderung begabter Schüler/innen
- Förderfonds | **Heinrich-Hagemeier-Fonds für die Wissenschaftsförderung** ▫ Wissenschaft und Forschung, Verwirklichung der steuerbegünstigten Zwecke der Deutschen Forschungsgemeinschaft Bonn
- Förderfonds | **Minna-Reuter-Stiftung** ▫ Wissenschaftliche Forschung auf dem Gebiet der Gerontologie
- Förderfonds | **Ilse und Oskar Bonde-Stiftung** ▫ Unterstützung hilfsbedürftiger Personen, Förderung von Plan International Deutschland e.V.

• Förderfonds | **Stiftung zur Förderung der Wissenschaft und des wissenschaftlichen und technischen Nachwuchses** ▫ Förderung von Wissenschaft, Forschung und Bildung

• Förderfonds | **Stiftung Württembergische Filztuchfabrik D. Geschmay** ▫ Förderung wissenschaftlicher Forschung, des wissenschaftlichen u. technischen Nachwuchses, insb. an der Fachhochschule München, Fachrichtung Papiererzeugung

- Förderfonds | **Eheleute Dr. Krüger Stiftung** □ Wissenschaft und Forschung, Förderung der Deutschen Forschungsgemeinschaft (DFG) mit der Auflage, wissenschaftlichen Nachwuchs im Bereich Nachrichtentechnik, Telekommunikation und Mobilfunk zu unterstützen
- Förderfonds | **Karl Möller-Ette Moser Stiftung** □ Förderung der Wissenschaft und Forschung, insb. auf dem Gebiet der Alzheimer Krankheit
- Förderfonds | **Dr. Erich Schmitt-Stiftung** □ Wissenschaft und Forschung auf dem Gebiet der Strahlenmedizin unter bes. Berücksichtigung des Strahlenrisikos für Mensch und Umwelt
- Förderfonds | **Hoff'sche-Stiftung** □ Förderung der Wissenschaft und Forschung auf dem Gebiet des Magen- und Darmkrebses
- Förderfonds | **Wolfram Hoelemann Stiftung für Astrophysik und physikalische Kosmologie** □ Die Stiftung unterstützt die Universitätssternwarte in München
- Förderfonds | **Rehner-Weinigel-Stiftung** □ Wissenschaft und Forschung im Bereich Naturheilkunde und Homöopathie. Fester Destinatär ist die Karl und Veronica Carstens-Stiftung
- Förderfonds | **Eheleute Dr. Keil-Stiftung** □ Wissenschaft und Forschung auf dem Gebiet des Knochenmarkkrebses, Unterstützung der Dr. Mildred Scheel Stiftung
- Förderfonds | **Dr. Röbling-Stiftung** □ Unterstützung der Deutsch-Bulgarischen Gesellschaft zur Förderung der Beziehungen zwischen Deutschland und Bulgarien

FÖRDERFONDS II □ Gemeinschaftsstiftung im Stifterverband, als Weiterführung des Förderfonds I durch den Stifterverband im Jahre 2004 errichtet □ Förderung von Bildung und Wissenschaft

- Förderfonds | **Ulrich Neumann-Stiftung** □ Förderung der Wissenschaft und des wissenschaftlich-technischen Nachwuchses
- Förderfonds | **Erich Dorp-Fonds** □ Förderung der Wirtschafts-, Sozial- und Gesellschaftswissenschaften
- Förderfonds | **Josefine und Professor Jan Natermann-Stiftung** □ Unterstützung und Auszeichnung besonders begabter und bedürftiger Schüler und Studenten der Natur- und Musikwissenschaften sowie der Künste, insb. von Studenten mit Bezug zum Ruhrgebiet, insb. zur Stadt Castrop-Rauxel

- Förderfonds | **Mathews-Stiftung** □ Förderung der rechts- und wirtschaftswissenschaftlichen Forschung und Lehre, Unterstützung von Doktoranden und Habilitanden der Rechts- und Wirtschaftswissenschaften, Förderung des Informationsflusses von der Wissenschaft in die Praxis und umgekehrt
- Förderfonds | **Luise Arntz-Stiftung** □ Forschung auf dem Gebiet der Kautschuk-Chemie und -Technologie sowie der Antriebstechnik, Förderung des wissenschaftlichen Nachwuchses auf diesem Gebiet
- Förderfonds | **Emmy Veit-Stiftung** □ Förderung von Wissenschaft und Forschung im Bereich Naturheilkunde und Homöopathie sowie unkonventioneller Methoden in der Medizin, insb. der Karl und Veronica Carstens-Stiftung
- Förderfonds | **Elfriede Rings-Stiftung** □ Erziehung und Bildung durch die Unterstützung von Institutionen, die sich vorwiegend um Kinder in armen Ländern kümmern, insb. des SOS-Kinderdorfs in München
- Förderfonds | **Dr. G. Hunger Stiftung** □ Unterstützung wirtschaftlich schwach gestellter Schüler/innen des Dreikönig-Gymnasiums zu Dresden und der Grundschule in Dresden-Langebrück
- Förderfonds | **Wilfried und Ingrid Kuhn Stiftung für Physikdidaktik** □ Wissenschaft und Forschung im Bereich Lehrerbildung und Didaktik der Naturwissenschaften, speziell der Physik unter bestimmter Berücksichtigung von Wissenschaftsgeschichte/-theorie
- Förderfonds | **Dr. med. dent. Richard Röschmann-Stiftung** □ Förderung der Medizin auf den Gebieten Kreislauf, Immunbiologie, Allergien und Parodontose
- Förderfonds | **Helga Rombach-Stiftung** □ Stiftung zur Förderung von Wissenschaft und Forschung auf dem Gebiet der Biochemie
- Förderfonds | **Margit Zölzer-Stiftung zur Förderung von Wissenschaft und Forschung sowie Bildung** □ Unterstützung des Hermann-Gmeiner-Fonds Deutschland e.V., der Dr. Mildred Scheel Stiftung für Krebsforschung, der Deutschen José Carreras Leukämie-Stiftung sowie der ZNS-Hannelore Kohl Stiftung

FÖRDERFONDS III □ Errichtet 2012 als Gemeinschaftsstiftung durch den Stifterverband □ Förderung von Bildung und Wissenschaft

- Förderfonds | **Hilde Kullen-Stiftung** □ Förderung der medizinischen Wissenschaft und Forschung insbesondere im Bereich der Homöopathie und Naturheilverfahren
- Förderfonds | **Hildegard Hanfland-Stiftung** □ Förderung von Wissenschaft und Forschung auf dem Gebiet der Muskeldystrophie des Typs Duchenne
- Förderfonds | **Bildungsstiftung Dieter und Helga von Holly-Ponientzietz** □ Förderung der naturwissenschaftlichen und naturkundlichen Bildung an höheren und mittleren Schulen im sächsischen Erzgebirgskreis (Annaberg)
- Förderfonds | **Hugo Moser-Stiftung** □ Förderung von Wissenschaft und Forschung im Bereich der germanistischen Forschung und Lehre zur Unterstützung von Nachwuchswissenschaftlern der Germanistik
- Förderfonds | **Petruccioli-Stiftung** □ Errichtet 2020 □ Förderung der Leukämieforschung

SIBYLLE UND DR. HANS-JÜRGEN FÖRTSCH STIFTUNG □ 2012 durch die Eheleute Sibylle und Dr. Hans-Jürgen Förtsch errichtet □ Förderung von Bildung und Erziehung von Kindern und Jugendlichen, u.a. im schulischen, kulturellen und künstlerischen Bereich, Förderung mildtätiger Zwecke

STIFTUNG FREISE □ 2009 errichtet durch Prof. Dr. Helmut Freise □ Förderung des Thomanerchores Leipzig und der Forum Thomanum Schulen zur Pflege des musikalischen Erbes von Johann Sebastian Bach

KARL-HEINZ FRENZEN-STIFTUNG □ 2004 durch die Eheleute Sigrid und Karl-Heinz Frenzen errichtet □ Förderung von Wissenschaft und Forschung, Jugend- und Altenhilfe, Erziehung, Volks- und Berufsbildung, des Wohlfahrtswesens und Sports sowie mildtätiger Zwecke □ Stiftungsvermögen ca. 14 Mio. Euro □ Jährliches Fördervolumen 200.000 Euro

FRIEBE-STIFTUNG □ 2015 testamentarisch von Margarete Meta Ella Friebe errichtet □ Förderung von Wissenschaft und Forschung sowie Bildung, insbesondere in den Bereichen Sehbehinderte und/oder Blinde und Kranke mit spastischen Lähmungen

HEINRICH UND CHRISTA FROMMKNECHT STIFTUNG □ 2000 durch die Eheleute Heinrich und Christa Frommknecht errichtet □ Förderung der Wissenschaft und Forschung, der Aus- und Weiterbildung, Kunst, Kultur, Völkerverständigung, des Sport sowie der Altenhilfe in Dortmund und Konstanz □ Stiftungsvermögen ca. 700.000 Euro □ Jährliches Fördervolumen ca. 12.000 Euro

FÜR KINDER UND JUGENDLICHE UNSERER STADT – STIFTUNG DER STADTSPARKASSE MÜNCHEN □ 1998 von der Stadtsparkasse München errichtet □ Unter dem Motto „Für Kinder und Jugendliche unserer Stadt“ setzt sich die Stiftung schwerpunktmäßig in den drei Bereichen Gesundheit, Erziehung/Ausbildung und Freizeit ein. Die Förderungen sollen einem möglichst breiten Kreis von jungen Münchnerinnen und Münchnern zugutekommen □ Stiftungsvermögen ca. 5,7 Mio. Euro

DR. FRIEDRICH FUNCKE-STIFTUNG FREUNDESKREIS ZUR FÖRDERUNG VON STUDENTEN DER HOCHSCHULEN IN FREIBURG/BR. □ 1992 durch Herrn Dr. Friedrich Funcke errichtet □ Förderung der Studentenhilfe

WALTER-GASTREICH-STIFTUNG □ 1993 durch Herrn Dr. Walter Gastreich errichtet □ Förderung der Wissenschaft und Forschung, Erziehung, Volks-/Berufsbildung, Entwicklungshilfe, Völkerverständigung, Gesundheitspflege, mildtätiger Zwecke □ Stiftungsvermögen 2,7 Mio. Euro □ Jährliches Fördervolumen ca. 60.000 Euro

GEDÄCHTNISSTIFTUNG DR. PETER H. WERHAHN JUN. □ 1989 durch die Eheleute Dr. Peter H. Werhahn und Anna Marie Werhahn errichtet □ Förderung von Wissenschaft und Forschung sowie der Erziehung, Volks- und Berufsbildung einschließlich der Studentenhilfe, Forschungspreis für die Bereiche Betriebswirtschaftslehre und Wissenschaftstheorie sowie die Unterstützung der Stiftung der Deutschen Wirtschaft (sdw) im Bereich verschiedener Bildungsförderprogramme zum Thema Bildungsgerechtigkeit

RENATE GEHRING-STIFTUNG □ 1995 durch Herrn Werner Gehring errichtet □ Förderung der Unabhängigkeit und Selbstständigkeit von Alleinerziehenden und Senioren sowie integrative Maßnahmen für Kinder und Jugendliche im Gebiet der Stadt Gütersloh ☎ www.renate-gehring-stiftung.de

RUDOLF GEISENDÖRFER-STIFTUNG □ 1996 durch Frau Ragnild von Keudell-Niemeyer errichtet □ Förderung der medizinischen Wissenschaft und Forschung, vornehmlich im Bereich der Chirurgie □ Stiftungsvermögen 4 Mio. Euro □ Jährliches Fördervolumen 60.000 Euro

ANNA-GEISSLER-STIFTUNG □ Errichtet 1993 □ Unterstützung wissenschaftlicher Zwecke, Förderung des Umwelt- und Naturschutzes sowie der Landschaftspflege

STIFTUNG GELD UND WÄHRUNG □ 2002 auf Beschluss des Deutschen Bundestages gegründet □ Förderung der wirtschaftswissenschaftlichen und juristischen Forschung auf dem Gebiet des Geld- und Währungswesens □ Stiftungsvermögen ca. 96 Mio. Euro □ Jährliches Fördervolumen ca. 1,2 Mio. Euro ☎ www.stiftung-geld-und-waehrung.de

GEMEINSCHAFTSSTIFTUNG IM STIFTER-VERBAND □ 2016 errichtet □ Förderung von Wissenschaft und Forschung, der Erziehung, Volks- und Berufsbildung einschließlich der Studentenhilfe, der Jugend- und Altenhilfe, des öffentlichen Gesundheitswesens und der öffentlichen Gesundheitspflege, der Kunst und Kultur, des Denkmalschutzes und der Denkmalpflege, des Umwelt- und Naturschutzes, der internationalen Gesinnung, der Toleranz auf allen Gebieten der Kultur und der Völkerverständigung, des Tier-schutzes, der Entwicklungszusammenarbeit, der Heimatpflege und Heimatkunde, des bürgerschaftlichen Engagements zugunsten gemeinnütziger, mildtätiger und kirchlicher Zwecke. Die Stiftung fungiert insbesondere als Dachstiftung für kleine Vermögen, die einen oder mehrere der oben genannten Zwecke verfolgen.

GERMAN ENTREPRENEURSHIP FOUNDATION □ 1998 durch Rolf Christof und Caroli Dienst errichtet □ Förderung von Wissenschaft und Forschung sowie der Erziehung, Volks- und Berufsbildung einschließlich der Studentenhilfe

THOMAS GESSMANN-STIFTUNG □ 1998 durch Herrn Thomas Gessmann errichtet □ Förderung begabter Schüler und Studenten aus Baden-Württemberg in technischen und/oder naturwissenschaftlichen Fächern □ Stiftungsvermögen ca. 20 Mio. Euro □ Jährliches Fördervolumen ca. 400.000 Euro

GIELEN-LEYENDECKER-STIFTUNG □ 1993 durch Frau Anne-Liese Gielen errichtet □ Förderung von Wissenschaft und Forschung, insbesondere in Bonn □ Stiftungsvermögen ca. 20 Mio. Euro □ Jährliches Fördervolumen ca. 300.000 Euro

RUDOLF UND HELENE GLASER-STIFTUNG □ 1982 durch Frau Helene Glaser errichtet □ Forschungsförderung im Bereich der Medizin, insbesondere der Krebs- und Infarktforschung, sowie der Naturwissenschaft und Technik □ Stiftungsvermögen ca. 1,5 Mio. Euro □ Jährliches Fördervolumen ca. 40.000 Euro

STIFTUNG DEUTSCHES GLOBAL COMPACT NETZWERK □ 2009 durch die TÜV Rheinland Stiftung errichtet □ Förderung der Bildung, des Umweltschutzes, der Völkerverständigung, Entwicklungszusammenarbeit, des bürgerschaftlichen Engagements u.a. ☎ www.globalcompact.de

GLOBAL DIGNITY FOUNDATION GERMANY □ 2019 von dem Ehepaar Dr. Matthias Bosch und Beau Barberis errichtet □ Ziel der Stiftung ist, Kindern, Jugendlichen sowie jungen Erwachsenen das Thema Würde (Dignity) und den würdevollen Umgang miteinander zu vermitteln. Die Global Dignity Foundation Germany fühlt sich mit der internationalen Organisation Global Dignity verbunden.

GOERDT-STIFTUNG □ 2006 durch das Ehepaar Elisabeth und Dr. Otto-Ewald Goerdts errichtet □ Unterstützung von gemeinnützigen, wissenschaftlichen, kulturellen oder kirchlichen Einrichtungen sowie von Vorhaben im Bereich der integrativen Medizin

PROF. DR.-BERG.-ING. H. GOERGEN UND FRAU ELISABETH-STIFTUNG □ 1994 durch Frau Elisabeth Goergen errichtet □ Förderung von Bildung und Erziehung, insbesondere Förderung der Studentenhilfe □ Stiftungsvermögen ca. 550.000 Euro □ Jährliches Fördervolumen ca. 12.000 Euro

GOSSELK-STIFTUNG □ 2005 durch die Geschwister Gosselk errichtet □ Förderung von Wissenschaft und Forschung, Bildung und Erziehung, Kunst und Kultur, Denkmalschutz, Gesundheitspflege und des Landschafts- und Umweltschutzes. Projektpartner ist unter anderem das Albert-Schweitzer-Familienwerk □ Stiftungsvermögen 1,4 Mio. Euro ☎ www.gosselkstiftung.de

HANS GOTTSCHALK-STIFTUNG FÜR MEDIZINISCHE GRUNDLAGEN-FORSCHUNG □ 1991 durch testamentarische Verfügung von Hans Ernst Gustav Gottschalk errichtet □ Förderung der Wissenschaft, insbesondere der medizinischen Grundlagenforschung □ Stiftungsvermögen ca. 390.000 Euro

DR. ORTRUD UND GERHARDT GRAESER-STIFTUNG ▫ 2007 durch die Eheleute Dr. Ortrud und Gerhardt Graeser errichtet ▫ Förderung der Bildung, Kultur, Wissenschaft, Völkerverständigung; insbesondere Erhaltung des kulturellen Gedächtnisses und Erbes der Siebenbürger Sachsen ▫ Stiftungsvermögen ca. 250.000 Euro

GREIF-STIFTUNG ▫ Errichtet 2001 ▫ Förderung von Wissenschaft und Forschung, von Kunst und Kultur, des Denkmalschutzes und der Denkmalpflege sowie der Bildung

RENATE GREWE-STIFTUNG

▫ 2016 testamentarisch durch Frau Renate Grewe aus Mülheim a.d. Ruhr gegründet ▫ Förderung von Bildung und Ausbildung vor allem von Kindern und jungen Menschen im Bereich der Musik. Dabei sollen insbesondere Einrichtungen und Projekte gefördert werden, die sich speziell der Unterstützung von einkommensschwachen Familien im Großraum Mülheim a.d. Ruhr verschrieben haben.

BRIGITTE UND EKKEHARD GRÜBLER-STIFTUNG

▫ Errichtet 2014 ▫ Förderung von Kunst und Kultur auf dem Gebiet der Bildenden Kunst

STIFTUNG DR. EDITH GRÜNHEIT ▫ 2005 durch den Deutscher Ärztinnenbund e.V. aus dem Nachlass von Dr. med. Edith Grünheit errichtet ▫ Förderung von mildtätigen, gesundheitsfördernden und kulturellen Projekten und Aktionen des Deutschen Ärztinnenbundes ▫ Stiftungsvermögen 800.000 Euro ▫ Jährliches Fördervolumen 25.000 Euro

URSULA GRUHL STIFTUNG ▫ 2015 durch testamentarische Verfügung von Frau Ursula Gruhl errichtet ▫ Förderung von Wissenschaft und Forschung im Rahmen der Max-Planck-Gesellschaft

WERNER UND INGE GRÜTER-STIFTUNG

▫ 1994 durch die Eheleute Prof. Dr. med. Werner und Inge Grüter errichtet ▫ Förderung der Vermittlung von Wissenschaft und Forschung im naturwissenschaftlichen Bereich im deutschen Sprachraum ▫ Jährliche Preisvergabe des Werner und Inge Grüter-Preises für Wissenschaftsvermittlung, dotiert mit 10.000 Euro
📞 www.grueter-stiftung.de

ROLF W. GÜNTHER STIFTUNG FÜR RADIOLOGISCHE WISSENSCHAFTEN ▫ 2006 durch Herrn Prof. Dr. Rolf W. Günther errichtet ▫ Förderung von Wissenschaft und Forschung auf dem medizinischen Gebiet der diagnostischen und interventionellen Radiologie ▫ Jährliches Fördervolumen ca. 25.000 Euro
📞 www.rwguenther-stiftung.de



ANEMARIE UND GÜNTER HAACKERT STIFTUNG ZUR FÖRDERUNG DER PRÄNATALEN MEDIZIN ▫ 1988 durch das Ärzteehepaar Anemarie und Günter Haackert errichtet ▫ Förderung der wissenschaftlichen Weiterbildung junger, deutschsprachiger Forscher auf dem Gebiet der Pränatalen Medizin ▫ Stiftungsvermögen 600.000 Euro ▫ Jährliches Fördervolumen 5.000 Euro

HACKENBERG-STIFTUNG ▫ 2015 durch Herrn Dr. Günter Hackenberg errichtet ▫ Förderung von Kindern, Jugendlichen und jungen Erwachsenen im Bereich Bildung und Erziehung, vorwiegend im musikalischen und kunsterzieherischen Bereich, Förderung persönlich und wirtschaftlich hilfsbedürftiger Personen, Förderung von Wissenschaft, Forschung und Lehre

DR. HAERER STIFTUNG ▫ 2020 durch Herrn Dr. Winfried Haerer errichtet ▫ Förderung des öffentlichen Gesundheitswesens und der Gesundheitspflege, des Sports, der Wissenschaft und Forschung, der Altenhilfe sowie der Erziehung, Volks- und Berufsbildung. Ziel ist, die Bedeutung des Sports für das Herz-Kreislauf-System zu vermitteln

DR. CAROLA UND DR. EDMUND HAFMANS-STIFTUNG ▫ 1998 durch Frau Dr. Carola Haffmans errichtet ▫ Unterstützung von Einrichtungen und Organisationen, die sich Kindern und Jugendlichen in schwierigen Lebenslagen, dem Hospizgedanken, der Erforschung von Kinderkrankheiten angenommen haben oder die kulturelle Bildung von Kindern und Jugendlichen fördern ▫ Stiftungsvermögen ca. 2,2 Mio. Euro ▫ Jährliches Fördervolumen ca. 24.000 Euro

KURT-HAHN-STIFTUNG ▫ 1983 durch die Altsalemer Vereinigung e. V. errichtet ▫ Förderung von Erziehung und Unterricht an der Schule Schloss Salem und an ähnlichen Einrichtungen ▫ Stiftungsvermögen ca. 3,2 Mio. Euro ▫ Jährliches Fördervolumen ca. 300.000 Euro
📞 www.kurt-hahn-stiftung.de

HAHN AIR FOUNDATION ▫ 2012 durch die SASPO Holding GmbH errichtet ▫ Förderung von Jugend- und Altenhilfe, Entwicklungszusammenarbeit, Gesundheitspflege, Bildung, Umwelt- und Naturschutz sowie des bürgerschaftlichen Engagements im In- und Ausland ▫ Stiftungsvermögen ca. 1 Mio. Euro ▫ Jährliches Fördervolumen ca. 350.000 Euro
📞 www.hahnairfoundation.org

GEORG-HAINDL-WISSENSCHAFTS-STIFTUNG ▫ 1999 durch die Haindl Papier GmbH & Co. KG errichtet ▫ Förderung von Wissenschaft und Forschung, insbesondere Finanzierung einer Professur für Umweltmanagement an der Universität Augsburg ▫ Stiftungsvermögen 2,6 Mio. Euro ▫ Jährliches Fördervolumen 90.000 Euro

HAIR AND SKIN RESEARCH FOUNDATION ▫ Errichtet 2012 ▫ Förderung des Gesundheitswesens, der Bildung, der Wissenschaft und Forschung sowie der Wissensverbreitung im Bereich Haar- und Hautforschung

ADAM HAKER STIFTUNG ▫ 1993 durch die Eheleute Dr. Wilhelm und Hildegard Hacker errichtet ▫ Förderung von Wissenschaft, Forschung und Bildung ▫ Stiftungsvermögen ca. 1,2 Mio. Euro ▫ Jährliches Fördervolumen ca. 40.000 Euro



STIFTUNG HAMMERBROOKLYN – STADT DER ZUKUNFT ▫ 2020 durch die Freie und Hansestadt Hamburg, die Art-Invest Real Estate GmbH & Co. KG, das Hamburgische Weltwirtschaftsinstitut gemeinnützige GmbH und Herrn Prof. Dr. Björn Bloching errichtet ▫ Zweck der Stiftung ist insbesondere die Förderung von Wissenschaft und Forschung, Kunst und Kultur, Bildung sowie weiterer gemeinnütziger Zwecke. Der Stiftungszweck wird insbesondere verwirklicht durch die Mitgestaltung des Digital Pavillons als zentralen Ort des neu entstandenen Innovationhubs Hammerbrooklyn.DigitalCampus in Hamburg. Im Rahmen ihres ersten Projekts beteiligt sich die Stiftung am Hammerbrooklyn Youth Innovation Center (HYIC), das junge Menschen an die Themen Digitalisierung und Nachhaltigkeit heranführen soll
📞 www.hammerbrooklyn.hamburg

STIFTUNG HAMPE (KETTWIG) ▫ 2002 durch Herrn Prof. Dipl.-Ing. Heinz Hampe errichtet ▫ Förderung von Wissenschaft und Forschung, Denkmalpflege, öffentlicher Gesundheitspflege, Rettung aus Lebensgefahr, mildtätiger Zwecke u.a. ▫ Stiftungsvermögen ca. 290.000 Euro

SVEN HANNAWALD-STIFTUNG

▫ Errichtet 2018 von Sven Hannawald ▫ Die Sven Hannawald-Stiftung stellt die Förderung im Bereich der Jugendhilfe, des Sports, insbesondere des Skispringens, sowie die Förderung des öffentlichen Gesundheitswesens und der öffentlichen Gesundheitspflege, insbesondere im Bereich der Prävention und Heilung von Burnout-Erkrankungen, in den Vordergrund
📞 www.sven-hannawald.com/soziales

STIFTUNG ARBORETUM PARK HÄRLE

▫ 1998 durch Frau Regina Härle errichtet ▫ Förderung von Wissenschaft und Forschung in Dendrologie, Botanik, Ökologie. Erhalt, Pflege und Entwicklung der in die Stiftung eingebrachten Parkanlagen
📞 www.arboretum-haerle.de

DEUTSCHE HÄRTEFALLSTIFTUNG

▫ Errichtet 2015 ▫ Unterstützung von persönlich und/oder wirtschaftlich Hilfsbedürftigen, vor allem von aktiven und ehemaligen Soldaten, Reservisten und zivilen Angehörigen der Bundeswehr und der Nationalen Volksarmee der DDR außerhalb des geltenden Versorgungsrechts, um in Härtefällen, die aufgrund der Ausübung der dienstlichen Pflichten entstanden sein könnten, Hilfe zu leisten ▫ Stiftungsvermögen 8 Mio. Euro ▫ Jährliches Fördervolumen ca. 1,5 Mio. Euro
📞 www.haertefall-stiftung.de

GISELA UND WOLFGANG HARTMANN-STIFTUNG

▫ 2012 durch testamentarische Verfügung der Eheleute Gisela und Wolfgang Hartmann errichtet ▫ Förderung von Wissenschaft und Forschung auf dem Gebiet der Archäologie am Deutschen Archäologischen Institut Rom ▫ Stiftungsvermögen ca. 1 Mio. Euro ▫ Jährliches Fördervolumen ca. 10.000 Euro

STIFTUNG MICHAEL HAUCK ▫ 1997 durch Herrn Michael Hauck errichtet ▫ Förderung von Wissenschaft und Forschung, Kunst und Kultur im Raum Frankfurt am Main

ASTRID-HAUGSTRUP-SÖRENSEN GEDÄCHTNISSTIFTUNG ▫ 1985 durch die VEJLE-Stiftung errichtet ▫ Förderung des wissenschaftlichen Nachwuchses auf dem Gebiet der medizinischen Forschung, insbesondere Krebsforschung ▫ Stiftungsvermögen 850.000 Euro ▫ Jährliches Fördervolumen 10.000 Euro

STIFTUNG FÜR HAUTPHYSIOLOGIE ▫ 2005 durch die Beiersdorf AG und Lancaster S.A.M. errichtet ▫ Förderung von Wissenschaft und Forschung sowie der Wissensverbreitung auf dem Gebiet der Hautphysiologie ▫ Stiftungsvermögen ca. 700.000 Euro ▫ Jährliches Fördervolumen ca. 80.000 Euro

HERTHA-UND-EITEL-FRITZ-HAVER-STIFTUNG ▫ 1995 durch Herrn Eitel-Fritz Haver errichtet ▫ Förderung von Kultur, Sport und kirchlichen Zwecken im Raum Oelde/Westfalen sowie der Förderung von Wissenschaft und Forschung ▫ Stiftungsvermögen ca. 900.000 Euro ▫ Jährliches Fördervolumen ca. 15.000 Euro

MARIANNE-UND-RUDOLF-HAVER-STIFTUNG ▫ 2000 durch Herrn Rudolf Haver errichtet ▫ Förderung von Jugend- und Altenhilfe, des öffentlichen Gesundheitswesens, des Heimatgedankens, von Kunst, Kultur und des Denkmalschutzes u.a. ▫ Stiftungsvermögen ca. 900.000 Euro ▫ Jährliches Fördervolumen ca. 25.000 Euro

RUDOLF-HAVER-STIFTUNG ▫ 1997 durch Herrn Rudolf Haver errichtet ▫ Förderung von Musik und Kultur sowie Wissenschaft und Forschung, insbesondere Förderung des Musik-Vereins Oelde 1907 ▫ Stiftungsvermögen ca. 1,3 Mio. Euro ▫ Jährliches Fördervolumen ca. 40.000 Euro

ANGELA HAVERS-STIFTUNG ▫ 1999 durch testamentarische Verfügung von Angela Havers errichtet ▫ Förderung der Jugend- und Altenhilfe und des öffentlichen Gesundheitswesens sowie die Unterstützung von Einrichtungen in diesem Bereich ▫ Stiftungsvermögen ca. 1 Mio. Euro ▫ Jährliches Fördervolumen ca. 20.000 Euro

HDI STIFTUNG ▫ 2009 durch die Talanx AG errichtet ▫ Förderung von Bildung und Erziehung, insbesondere der Studentenhilfe, sowie von Wissenschaft und Forschung durch die Vergabe von Studienstipendien ▫ Stiftungsvermögen ca. 140.000 Euro
📞 www.hdi-stiftung.de

STIFTUNG HEIDELBERGER ZEMENT ▫ 1974 durch das Unternehmen Heidelberger Zement AG errichtet ▫ Förderung von Wissenschaft und Technik in Forschung und Lehre, Förderung des wissenschaftlichen und technischen Nachwuchses und von Bildungseinrichtungen ▫ Stiftungsvermögen 320.000 Euro ▫ Jährliches Fördervolumen 10.000 Euro

MINNA-JAMES-HEINEMAN-STIFTUNG ▫ 1928 durch das Ehepaar Dannie und Hettie Heineman errichtet ▫ Pflege des Andenkens der Mutter des Stifters sowie die Förderung gemeinnütziger und mildtätiger Zwecke ▫ Stiftungsvermögen ca. 9 Mio. Euro ▫ Jährliches Fördervolumen ca. 300.000 Euro
📞 www.heineman-stiftung.de

STIFTUNG ELISABETH HELD, FÜR MENSCHEN MIT MS ▫ 2013 durch den Verein „Deutsche Multiple Sklerose Gesellschaft – Ortsvereinigung Dortmund, Castrop-Rauxel und Kreis Unna e. V.“ errichtet ▫ Förderung der Verbesserung der Lebensumstände von Personen, die an Multipler Sklerose leiden ▫ Stiftungsvermögen ca. 500.000 Euro

PETER BEATE HELLER-STIFTUNG

▫ 1990 durch Frau Beate Heller errichtet ▫ Förderung unkonventioneller und/oder neuer Denkansätze im Bereich Medizin und Biowissenschaften, insbesondere der Forschung zur Bedeutung der Spurenelemente ▫ Stiftungsvermögen ca. 24,5 Mio. Euro ▫ Jährliches Fördervolumen ca. 200.000 Euro

RUTH UND HAROLD HELLER-STIFTUNG

▫ 2021 testamentarisch errichtet
▫ Zweck der Stiftung ist die Förderung von Erziehung, Volks- und Berufsbildung einschließlich der Studentenhilfe sowie der Kunst und Kultur vorrangig in der Stadt Wolgast (Mecklenburg-Vorpommern).

HEM-II STIFTUNG ▫ 2014 durch testamentarische Verfügung von Frau Monika Lackamp errichtet ▫ Förderung von Bildung und Erziehung ▫ Stiftungsvermögen ca. 400.000 Euro ▫ Jährliches Fördervolumen ca. 3.000 Euro

SUSANNE HENLE STIFTUNG ▫ 2015 durch Frau Dr. Susanne Henle errichtet ▫ Förderung insbesondere der Jugend- und Altenhilfe, des Völkerverständigungsgedankens sowie von Flüchtlingen und der Entwicklungszusammenarbeit

KUNSTSTIFTUNG HERBERT HENNIG ▫ 2005 durch Herrn Herbert H. Hennig errichtet ▫ Förderung der Kunst des 20. und 21. Jahrhunderts ▫ Stiftungsvermögen ca. 300.000 Euro ▫ Jährliches Fördervolumen ca. 5.000 Euro

PAUL UND MARLENE HEPP-STIFTUNG ▫ 2016 durch testamentarische Verfügung von Paul und Marlene Hepp errichtet ▫ Förderung der ärztlichen Wissenschaft

JUNGFER STIFTUNG ■ 2022 durch Frau Christiane Jungfer-Hübner gegründet ■ Die Stifterin möchte mit der Gründung der Jungfer Stiftung zum Gemeinwohl beitragen und zudem das Andenken an die Verleger-Familie Jungfer aus Herzberg am Harz bewahren, die sich dem Aufbau der Heimatzeitung Harzkurier und der Jungfer Druck und Verlags GmbH gewidmet hat. Derzeitige Förderschwerpunkte sind Projekte im Bereich von Natur- und Umweltschutz, Kunst und Kultur sowie Wissenschaft, Forschung und Sozialem ■ Stiftungsvermögen über 2 Mio. Euro

JURA MÜNSTER-STIFTUNG ■ 2008 durch Frau Karina Schumann errichtet ■ Förderung von Ausbildung, Wissenschaft und Forschung auf dem Gebiet der Rechtswissenschaften, insb. an der Universität Münster ■ Stiftungsvermögen ca. 550.000 Euro ■ Jährliches Fördervolumen ca. 15.000 Euro

RUDOLF-KAISER-STIFTUNG ■ 1986 durch testamentarische Verfügung von Dr. habil. Dr. Rudolf Kaiser errichtet ■ Förderung des wissenschaftlichen Nachwuchses auf dem Gebiet der Experimentalphysik ■ Stiftungsvermögen ca. 730.000 Euro ■ Jährliches Fördervolumen ca. 35.000 Euro

STIFTUNG KINDERHILFE KAMBODSCHA ■ 2008 zur Förderung der Entwicklungshilfe durch den Verein Kinderhilfe Kambodscha e.V. errichtet ■ Jährliches Fördervolumen 25.000 Euro ☎ www.kkev-aachen.de

STIFTUNG FÜR KANADA-STUDIEN ■ 1993 durch die Gesellschaft für Kanada-Studien errichtet ■ Förderung der Wissenschaft und Forschung auf dem Gebiet der Kanada-Studien, Förderung des wissenschaftlichen Nachwuchses ■ Stiftungsvermögen ca. 700.000 Euro ■ Jährliches Fördervolumen ca. 12.000 Euro ☎ www.stiftung-kanada-studien.de

STIFTUNG KAPITALMARKT-FORSCHUNG FÜR DEN FINANZSTANDORT DEUTSCHLAND ■ 2004 durch die Kreditanstalt für Wiederaufbau, Frankfurt, errichtet ■ Förderung der wissenschaftlichen Forschung zur Struktur und Entwicklung der Finanzmärkte in Deutschland und Europa ■ Stiftungsvermögen ca. 1,4 Mio. Euro ■ Jährliches Fördervolumen ca. 40.000 Euro

STIFTUNG KAPITALMARKTRECHT FÜR DEN FINANZSTANDORT DEUTSCHLAND ■ 2004 durch die Kreditanstalt für Wiederaufbau, Frankfurt, errichtet ■ Förderung der Wissenschaft in Forschung und Lehre zum Kapitalmarktrecht ■ Stiftungsvermögen ca. 1,4 Mio. Euro ■ Jährliches Fördervolumen ca. 40.000 Euro

OLGA-KÄPPEL-STIFTUNG ■ 2010 durch testamentarische Verfügung von Olga Käppel errichtet ■ Förderung von Jugend- und Altenhilfe sowie öffentliche Gesundheitspflege und Mildtätigkeit ■ Stiftungsvermögen 158.000 Euro ■ Jährliches Fördervolumen 3.000 Euro

KAPPELLER-INSTITUT FÜR DIE WISSENSCHAFT DES SEINS, DEUTSCHLAND ■ 1975 durch Dr. Max Kappeler, Eva-Maria von den Steinen-Wauer und Dieter von den Steinen errichtet ■ Wissenschaftliche und erzieherische Betätigung im Rahmen der Wissenschaft des Seins, wie sie von Mary Baker Eddy begründet wurde ■ Stiftungsvermögen ca. 1,2 Mio. Euro ■ Jährliches Fördervolumen ca. 10.000 Euro ☎ www.kappelerinstitute.org

STIFTUNG KARDIOVASKULÄRE PRÄVENTION IM KINDESALTER ■ Errichtet 2013 ■ Förderung von Wissenschaft und Forschung im Bereich der Kinderkardiologie am Klinikum der Universität München

HENNING-KAUFMANN-STIFTUNG ZUR FÖRDERUNG DER DEUTSCHEN NAMENFORSCHUNG AUF SPRACHGESCHICHTLICHER GRUNDLAGE ■ 1976 durch Herrn Dr. Henning Kaufmann errichtet ■ Förderung der deutschen Namenforschung auf sprachgeschichtlicher Grundlage, Forschungspreis für herausragende Namenforscher ■ Stiftungsvermögen ca. 100.000 Euro ■ Jährliches Fördervolumen ca. 4.000 Euro

KAY UND HANS-JAKOB KRUSE-STIFTUNG ■ 2015 durch Frau Else Henriette Kruse errichtet ■ Förderung der Kunst und Kultur, insbesondere in der Freien und Hansestadt Hamburg ■ Jährliches Fördervolumen ca. 40.000 Euro

JÖRG KELLER-STIFTUNG ■ 1992 durch Herrn Hans Joachim Keller errichtet ■ Förderung von begabten und/oder bedürftigen Studierenden sowie Institutionen, insbesondere aus dem Raum Duisburg ■ Stiftungsvermögen ca. 2,9 Mio. Euro ■ Jährliches Fördervolumen ca. 20.000 Euro

KFW STIFTUNG ■ 2012 durch die Kreditanstalt für Wiederaufbau, Frankfurt, errichtet ■ Förderung des Natur-/Umweltschutzes, der Landschaftspflege, des bürgerschaftlichen Engagements, von Kunst und Kultur u.a. ■ Stiftungsvermögen 20 Mio. Euro ☎ www.kfw-stiftung.de

KID-STIFTUNG ■ 2001 durch die Initiative der Ehepaare Eva M. und Herbert H. Jacobi, Ingrid M. und Heribert Keller, weiterer Privatpersonen und Unternehmen sowie des Rotary Club Meerbusch errichtet ■ Förderung von Arbeiten und Maßnahmen, die gewaltgeschädigten Kindern ein differenziertes, auf ihre individuelle Lebens- und aktuelle Leidensgeschichte ausgerichtetes Hilfsangebot unterbreiten ■ Stiftungsvermögen ca. 1 Mio. Euro ■ Jährliches Fördervolumen ca. 10.000 Euro

EMIL UND ARTHUR KIESSLING STIFTUNG FÜR PAPYRUS-FORSCHUNG ■ 1987 durch Frau Dr. jur. Edith Kießling errichtet ■ Förderung von Wissenschaft auf dem Gebiet der Papyrusforschung ■ Stiftungsvermögen ca. 1,5 Mio. Euro ■ Jährliches Fördervolumen ca. 60.000 Euro

KIND HÖRSTIFTUNG ■ Die Stiftung wurde 1976 durch das Unternehmerehepaar Theodor und Käthe Geers aus Dortmund gegründet. Am 1. Juni 2017 übergab die Familie Volker Geers ihre Stiftung an die Familie Kind bzw. die Kind Hörgeräte GmbH & Co. KG ■ Förderung von Vorhaben, die unter besonderer Berücksichtigung der Hörakustik dem Wohle der Hörbehinderten, insbesondere dem der hörbehinderten Kinder dienen ☎ www.kind.com

KIND-PHILIPP-STIFTUNG FÜR PÄDIATRISCH-ONKOLOGISCHE FORSCHUNG ■ 1972 durch Herrn Dr.-Ing. Walter Reiners errichtet ■ Förderung der Forschung gegen Leukämie und gegen andere onkologische Krankheiten ■ Stiftungsvermögen 2,7 Mio. Euro ■ Jährliches Fördervolumen 95.000 Euro

KIRCHENMUSIKSTIFTUNG ZIEGLER ■ 2005 durch Prof. Dr. Horst Ziegler, Ulrike Ziegler, Dr. Tobias Ziegler und Prof. Dr. Martin Andreas Ziegler errichtet ■ Förderung der Kunst und Kultur in Form der Kirchenmusik

KLEEBLATT STIFTUNG ■ 2019 durch Hans-Joachim Kremer errichtet ■ Stiftungszweck ist die Förderung der Jugend- und Altenhilfe, der Bildung und Erziehung, des Wohlfahrtswesens sowie die Förderung von Wissenschaft und Forschung ☎ www.kleblattstiftung.de

LEONHARD KLEIN-STIFTUNG ■ 1989 durch die Eheleute Leonhard und Lieselotte Klein errichtet ■ Förderung von Wissenschaft und Forschung auf dem Gebiet der Augen Chirurgie ■ Stiftungsvermögen 2,4 Mio. Euro ■ Jährliches Fördervolumen 30.000 Euro

LEOPOLD-KLINGE-STIFTUNG ■ 1996 durch Herrn Dipl.-Ing. Martin Johannes Klinge errichtet ■ Förderung der wissenschaftlichen Forschung und der wissenschaftlichen Anwendung von Forschungsergebnissen auf dem Gebiet der Heilpädagogik, insbesondere der Heilpädagogik für junge Menschen ■ Stiftungsvermögen ca. 3 Mio. Euro ■ Jährliches Fördervolumen ca. 50.000 Euro

KÄTHE UND JOSEF KLINZ-STIFTUNG ■ Errichtet 2003 ■ Förderung der Medizin, insbesondere auf dem Gebiet der humanen adulten Stammzellen ■ Stiftungsvermögen ca. 1 Mio. Euro ■ Jährliches Fördervolumen 20.000 Euro ☎ www.klinz-stiftung.de

GDF-KNAPP STIFTUNG ■ 2016 von Herrn Dr. Wolfgang Knapp errichtet ■ Förderung von Projekten der Wüstenrot-Stiftung ■ Stiftungsvermögen ca. 2,5 Mio. Euro ■ Jährliches Fördervolumen 50.000 Euro

ELISABETH UND FRANZ KNOOP-STIFTUNG ■ 2014 durch Herrn Dr. Reinhard Merckens errichtet ■ Förderung von Wissenschaft und Forschung, Erziehung, Volks- und Berufsbildung einschließlich der Studentenhilfe, insbesondere auf dem Gebiet der Biochemie. Alle zwei Jahre vergibt die Stiftung den „Preis für Biochemie an der Universität Tübingen“ ☎ www.knoop-stiftung.de

HELGA UND GABRIELE KOCH-STIFTUNG ■ 2010 durch Frau Helga Koch errichtet ■ Unterstützung von Menschen mit psychischer Erkrankung ■ Stiftungsvermögen 500.000 Euro

KOELNMESSE STIFTUNG ■ 1999 durch die Koelnmesse GmbH errichtet ■ Förderung von Wissenschaft und Forschung auf dem Gebiet des Messewesens, der Messewirtschaft und der Distributionsforschung sowie die Förderung von Universitätseinrichtungen in dem Bereich einschließlich der Vergabe von Stipendien und der Auszeichnung wissenschaftlicher Arbeiten ■ Jährliches Fördervolumen ca. 70.000 Euro

HERBERT KÖGEL-STIFTUNG ■ 1996 durch Herrn Herbert Kögel errichtet ■ Förderung der Aus- und Fortbildung junger Menschen aus dem In- und Ausland, vornehmlich in technischen Berufen

KÖHLER-STIFTUNG ■ 1987 durch Frau Dr. med. Lotte Köhler errichtet ■ Förderung der Wissenschaften vom Menschen, insbesondere auf solchen Gebieten, die das Verständnis der Menschen über sich selbst erweitern ■ Stiftungsvermögen ca. 2,6 Mio. Euro ■ Jährliches Fördervolumen ca. 350.000 Euro

DR. MARGARETE KÖHLER-STIFTUNG ■ 2002 durch testamentarische Verfügung von Dr. Margarete Köhler errichtet ■ Förderung von Wissenschaft und Forschung auf dem Gebiet der Kinderkardiologie und pädiatrischen Onkologie, insbesondere Leukämie, Förderung der öffentlichen Gesundheitspflege durch die Verbesserung der Versorgung herz- und leukämiekranker Kinder ■ Stiftungsvermögen 1 Mio. Euro ■ Jährliches Fördervolumen 15.000 Euro

KÖHLER-OSBAHR-STIFTUNG ZUR FÖRDERUNG VON KUNST UND WISSENSCHAFT ■ 1986 durch Herbert W. und Ingeborg Köhler, geb. Osbahr, errichtet ■ Förderung von Kunst und Kultur sowie Wissenschaft und Forschung, insbesondere in der Stadt Duisburg ■ Stiftungsvermögen 7,6 Mio. Euro ☎ www.koehler-osbahr-stiftung.de

JOHS. KÖLLN STIFTUNG ■ 2000 von Frau Emilie Kölln errichtet ■ Förderung von Bildung und Erziehung hochbegabter junger Menschen

STIFTUNG KÖNIGSBERG ■ 2003 durch die gemeinnützige STIFTUNG KÖNIGSBERG Fördergesellschaft für kulturelle und wissenschaftliche Zusammenarbeit mbh und die Stadtgemeinschaft Königsberg (Pr) e.V. gegründet. In die Stiftung Königsberg wurde als Sondervermögen der „Franz-Neumann-Sonderfonds“ integriert ■ Förderung der Kultur und Wissenschaft sowie Wahrung, Pflege und Erhalt von deutschen Kulturwerten im ehemaligen Gebiet von Königsberg insbesondere in Zusammenarbeit mit dem Ostpreußischen Landesmuseum in Lüneburg ■ Stiftungsvermögen ca. 615.000 Euro ■ Jährliches Fördervolumen ca. 15.000 Euro

KULTUR-, SPORT- UND SOZIALSTIFTUNG DER STADT KÖTHEN ■ 2001 durch die Stadt Köthen errichtet ■ Förderung von kulturellen, sportlichen und sozialen Angelegenheiten im Bereich der Stadt Köthen ■ Stiftungsvermögen ca. 4,2 Mio. Euro ■ Jährliches Fördervolumen ca. 45.000 Euro

WERNER-UND-ELISABETH-KOLLATH-STIFTUNG ZUR FÖRDERUNG WISSENSCHAFTLICHER ERNÄHRUNGS- UND GESUNDHEITSFORSCHUNG ■ 1985 durch Frau Elisabeth Kollath testamentarisch errichtet ■ Förderung von wissenschaftlichen Arbeiten im Bereich der ganzheitlich orientierten Ernährungs- und Gesundheitsforschung. Dabei soll das wissenschaftliche Vermächtnis des Universitätsprofessors Dr. med. Werner Kollath (1892–1970) gepflegt und weiterentwickelt werden ■ Stiftungsvermögen ca. 680.000 Euro ■ Jährliches Fördervolumen ca. 10.000 Euro

DR. GEORG E. UND MARIANNE KOSING-STIFTUNG ■ 2015 durch Herrn Dr. Georg E. Kosing errichtet ■ Förderung von Wissenschaft, Forschung und Bildung auf dem Gebiet der Humanmedizin, Biomedizin und Humanbiologie an der Ruhr-Universität Bochum und an der TU Dresden ■ Jährliches Fördervolumen ca. 80.000 Euro

SACHIKO SHIODA-KRACH STIPENDIEN-STIFTUNG JAPAN ■ 2009 durch Herrn Dietrich Krach errichtet ■ Förderung der Erziehung, Volks-, Berufsbildung, Wissenschaft und Forschung, Förderung des akademischen Austausches von deutschen und japanischen Studenten

DR. HELMUT KRAFT STIFTUNG ■ 1998 durch Herrn Dr. Helmut Kraft errichtet ■ Förderung der Aus- und Weiterbildung junger Berufstätiger durch Beihilfen für Auslandsaufenthalte ■ Stiftungsvermögen ca. 500.000 Euro ■ Jährliches Fördervolumen ca. 8.000 Euro

BRIGITTE UND MARTIN KRAUSE-STIFTUNG ■ 1992 durch die Eheleute Dr. Brigitte und Prof. Dr. Martin Krause errichtet ■ Förderung der Geisteswissenschaften, insbesondere auf dem Gebiet der Koptologie, des spätantiken und koptischen Ägypten ■ Stiftungsvermögen ca. 1,5 Mio. Euro ■ Jährliches Fördervolumen ca. 25.000 Euro

DEUTSCHE KREBSHILFE ■ 1974 gegründet ■ Helfen. Forschen. Informieren. Unter diesem Motto setzt sich die Deutsche Krebshilfe für die Belange krebserkrankter Menschen ein. Ihr Ziel ist es, die Krebskrankheiten in all ihren Erscheinungsformen zu bekämpfen. Die Deutsche Krebshilfe finanziert ihre Aktivitäten weitgehend aus Spenden und freiwilligen Zuwendungen der Bevölkerung. Sie erhält keine öffentlichen Mittel. ■ Stiftungsvermögen ca. 288 Mio. Euro ■ Jährliches Fördervolumen ca. 130 Mio. Euro ☎ www.krebshilfe.de



STIFTUNG DES VEREINS DER FREUNDE DER NATIONALGALERIE FÜR ZEITGENÖSSISCHE KUNST ▫ 2005 durch den Verein der Freunde der Nationalgalerie für zeitgenössische Kunst errichtet ▫ Förderung von zeitgenössischer Kunst und Kultur, vor allem durch den Erwerb von Kunstwerken, die der Sammlung der Nationalgalerie als Dauerleihgabe zur Verfügung gestellt werden ☎ www.vfn-stiftung.org

ERLEBNISZENTRUM NATURGEWALTEN SYLT gGMBH ▫ 2009 gegründet ▫ Die Erlebniszentrum Naturgewalten Sylt gGmbH ist Trägerin und Betreiberin der Einrichtung. Einzige Gesellschafterin ist die Gemeinde List. 11,5 Mio. Euro hatte die Errichtung vor knapp zehn Jahren gekostet. Das Erlebniszentrum Naturgewalten Sylt ist ein einzigartiges Kooperationsprojekt aus vielen, auch international agierenden Umwelt-, Natur- und Tierschutzorganisationen. Geschäftsführer ist Dr. Matthias Strasser.

NATUR UND MEDIZIN E.V., FÖRDERGEMEINSCHAFT DER KARL UND VERONICA CARSTENS-STIFTUNG ▫ 1983 durch den damaligen Bundespräsidenten Karl Carstens und seine Ehefrau Dr. Veronica Carstens errichtet ▫ Förderung der Stiftungsarbeit sowie Aufklärung der Bevölkerung über Nutzen und Anwendung der Komplementärmedizin ▫ Sondervermögensvermögen 16 Mio. Euro ▫ Jährliches Fördervolumen ca. 1 Mio. Euro ☎ www.naturundmedizin.de

NATURSCHUTZSTIFTUNG VAN MEETEREN ▫ 1990 durch die Stiftung van Meeteren errichtet ▫ Förderung von Natur- und Landschaftsschutz ▫ Stiftungsvermögen ca. 200.000 Euro ▫ Jährliches Fördervolumen ca. 25.000 Euro

STIFTUNG ARCHIV, FORUM UND MUSEUM ZUR GESCHICHTE DES NATURSCHUTZES IN DEUTSCHLAND AUF SCHLOSS DRACHENBURG ▫ Errichtet 1996 ▫ Aufgabe der Stiftung Naturschutzgeschichte ist es, die Geschichte des Naturschutzes in Deutschland zu dokumentieren, wissenschaftlich zu erforschen und darzustellen.

MARIA NEUERBURG-STIFTUNG ▫ 1999 durch Frau Maria Neuerburg errichtet ▫ Förderung von Einrichtungen, die sich im mildtätigen Bereich engagieren ▫ Jährliches Fördervolumen ca. 20.000 Euro

STIFTUNG NEUE SYNAGOG BERLIN – CENTRUM JUDAICUM ▫ Jüdisch, berlinerisch, alt-neu. Wir sind ein Museum zur Entdeckung des jüdischen Berlin und seiner Geschichte am authentischen Ort, ein Kommunikationsforum für ehemalige Berliner/-innen und ihre Familien, ein Lernort, der Erinnern und Reflexion ins Heute mitnimmt, ein Speicher für historische Archivquellen und ein internationaler Gedächtnisort ▫ Stiftungsvermögen 8,5 Mio. Euro ☎ www.centrumjudaicum.de

KARIN UND RUDOLF NEUGEBAUER STIFTUNG ▫ 2008 vom Ehepaar Karin und Rudolf Neugebauer errichtet ▫ Förderung der außerschulischen Bildung von Schülerinnen und Schülern im Raum Hannover sowie die Unterstützung von Studentinnen und Studenten ▫ Stiftungsvermögen 120.000 Euro ▫ Jährliches Fördervolumen ca. 15.000 Euro

STIFTUNG ZUR FÖRDERUNG JUNGER NEUROWISSENSCHAFTLER ▫ 1999 durch Prof. Dr. Klaus Felgenhauer errichtet ▫ Förderung von Nachwuchswissenschaftlern auf dem Gebiet der klinischen, neurobiologisch orientierten Forschung ▫ Stiftungsvermögen 1,35 Mio. Euro ▫ Jährliches Fördervolumen 15.000 Euro

STIFTUNG ZUR FÖRDERUNG DER NIERENFORSCHUNG ▫ 2001 durch die Eheleute Prof. Dr. med. Udo Helmchen und Dr. med. Ulrike Helmchen sowie die Eheleute Prof. Dr. med. Rolf A. K. Stahl und Gabriele Stahl errichtet ▫ Förderung von Wissenschaft und Forschung zu Nierenkrankheiten mit dem Ziel, zur Verhütung des akuten und chronischen Nierenversagens beizutragen ▫ Stiftungsvermögen ca. 350.000 Euro ▫ Jährliches Fördervolumen 10.000 Euro

NORDAKADEMIE GEMEINNÜTZIGE AG HOCHSCHULE DER WIRTSCHAFT ▫ 1992 gegründet ▫ Die NORDAKADEMIE wird als gemeinnützige Einrichtung unmittelbar von den Unternehmen getragen. Im Fokus des Studienangebotes stehen duale Bachelorstudiengänge und berufs begleitende Masterstudiengänge. Die Gesellschaft verfolgt ausschließlich und unmittelbar gemeinnützige Zwecke. Diese sind u.a. die Förderung von Wissenschaft und Forschung und die Förderung der Erziehung, Volks- und Berufsbildung einschl. der Studentenhilfe. Das Studium an der NORDAKADEMIE geht über die Vermittlung des reinen Fachwissens hinaus und dient insb. auch der Persönlichkeitsentwicklung. ☎ www.nordakademie.de

NORDAKADEMIE-STIFTUNG ▫ 2017 errichtet. Zum Stiftungsvorstand sind Prof. Dr. Georg Plate und Prof. Dr. Daniel Graewe bestellt ▫ Förderung der Bereiche Wissenschaft und Forschung sowie Bildung und Kultur mit Schwerpunkt in Schleswig-Holstein und Hamburg ▫ Stiftungsvermögen ca. 5 Mio. Euro, davon 3 Mio. Euro als Verbrauchsvermögen ☎ www.nordakademie-stiftung.org

NYLAND-STIFTUNG ▫ 1955 durch Herrn Dr. Josef Winckler errichtet ▫ Förderung von Kunst und Kultur im Bereich der Literatur ☎ www.nyland.de



HANS-OELSCHLÄGER-STIFTUNG ▫ 2010 durch testamentarische Verfügung von Rosemarie Oelschläger errichtet ▫ Förderung von Volksbildung auf dem Gebiet der Pflege der deutschen Sprache

STIFTUNG DEUTSCHE KULTUR IM ÖSTLICHEN EUROPA (OKR) ▫ Errichtet 1975, ging hervor aus dem Ostdeutschen Kulturrat e.V., der 1950 gegründet wurde ▫ Dient der Verwirklichung der in § 96 des Bundesvertriebenen- und Flüchtlingsgesetzes genannten überregionalen kulturellen Aufgaben

STIFTUNG OMNIBUS ▫ 2010 durch die Dittmeier Versicherungsmakler GmbH errichtet ▫ Förderung von Bildung, Kunst und Kultur, Jugendhilfe, Umweltschutz, Entwicklungshilfe, öffentliche Gesundheits- und Wohlfahrtspflege, kirchliche und mildtätige Zwecke u.a. ▫ Jährliches Fördervolumen ca. 10.000 bis 20.000 Euro

ALFRED FREIHERR VON OPPENHEIM-STIFTUNG ZUR FÖRDERUNG DER WISSENSCHAFTEN ▫ 1989 durch die Familie Alfred Freiherr von Oppenheim errichtet ▫ Förderung von Wissenschaft und Forschung, Bildung und Erziehung sowie Völkerverständigung ▫ Stiftungsvermögen ca. 5 Mio. Euro ▫ Jährliches Fördervolumen ca. 60.000 Euro

SAL. OPPENHEIM-STIFTUNG ▫ 1989 durch das Bankhaus Sal. Oppenheim jr. & Cie. KGaA errichtet ▫ Förderung von Wissenschaft und Forschung, Bildung und Erziehung sowie Kunst und Kultur ▫ Stiftungsvermögen ca. 2,9 Mio. Euro ▫ Jährliches Fördervolumen ca. 70.000 Euro

WALTER-OPPENHOFF-STIFTUNG ▫ 1996 durch die Initiative der Kölner Partner der Sozietät Oppenhoff & Rädler errichtet ▫ Förderung der Rechtswissenschaften, Unterstützung deutscher Nachwuchswissenschaftler/innen beim Erwerb fachlicher Zusatzqualifikationen in den USA ▫ Stiftungsvermögen ca. 230.000 Euro ▫ Jährliches Fördervolumen ca. 8.000 Euro

DRS. GRAUTE UND GRAUTE-OPPERMANN-STIFTUNG ▫ 2000 durch die Eheleute Dr. med. Paul Graute und Dr. med. Irm Graute-Oppermann errichtet ▫ Förderung der Wissenschaft und Forschung auf dem Gebiet der interdisziplinären Medizin ▫ Stiftungsvermögen ca. 2 Mio. Euro ▫ Jährliches Fördervolumen 25.000 Euro

STIFTUNG ZUR FÖRDERUNG DER KARAJAN-AKADEMIE ▫ 2000 durch die Karajan-Akademie der Berliner Philharmoniker e.V. errichtet ▫ Förderung der Karajan-Akademie der Berliner Philharmoniker e.V. ▫ Stiftungsvermögen 650.000 Euro ▫ Jährliches Fördervolumen 30.000 Euro

DR. MARIJA ORLOVIC STIFTUNG FÜR MEDIZINISCHE FORSCHUNG ▫ 2009 durch Frau Dr. Marija Orlovic errichtet ▫ Förderung von Wissenschaft und Forschung im medizinischen Bereich ▫ Stiftungsvermögen ca. 300.000 Euro ▫ Jährliches Fördervolumen ca. 10.000 Euro

STIFTUNG FÜR ANGEWANDTE WISSENSCHAFTEN OSNABRÜCK ▫ 2009 durch die Hochschule Osnabrück errichtet ▫ Förderung der angewandten Wissenschaften, Bildung und Erziehung durch Verbesserung von Lehre und Studienbedingungen an der Hochschule Osnabrück

DEUTSCHE OSTEOLOGIE STIFTUNG ▫ 2008 durch Prof. Dr. med. Helmut W. Minne und Dr. med. Michael Pfeifer errichtet ▫ Förderung der Wissenschaft und Forschung sowie der öffentlichen Gesundheitspflege auf dem Gebiet der Osteologie ▫ Stiftungsvermögen ca. 170.000 Euro ▫ Jährliches Fördervolumen ca. 10.000 Euro

STIFTUNG NATURSCHUTZ OSTFRIESLAND ▫ 1992 durch testamentarische Verfügung von Herta und Kurt Johannsen errichtet ▫ Förderung von wissenschaftlichen und kulturellen Aufgaben des Naturschutzes, Kauf und Unterhaltung für den Naturschutz wertvoller Flächen

OTT-WIEL-STIFTUNG PRO JUVENTUTE ▫ 2007 durch die Eheleute Marianne Ott, geb. Wiel, und Dr. Gerhard Ott errichtet ▫ Förderung von Bildung und Erziehung, der Jugendhilfe, der Völkerverständigung sowie mildtätiger Zwecke. Die Stiftung unterstützt besonders bedürftige und/oder förderungswürdige Kinder und Jugendliche im In- und Ausland ▫ Stiftungsvermögen ca. 360.000 Euro ▫ Jährliches Fördervolumen ca. 6.000 Euro



ILSE PALM-STIFTUNG ▫ 1998 durch testamentarische Verfügung von Ilse Palm errichtet ▫ Förderung der Augenheilkunde und Musikwissenschaft ▫ Stiftungsvermögen 1,8 Mio. Euro ▫ Jährliches Fördervolumen 20.000 Euro

PANGUANA STIFTUNG ▫ 2014 von Frau Prof. h.c. Dr. Juliane Diller errichtet ▫ Unterstützung, Organisation, Durchführung und Veröffentlichung von wissenschaftlichen Studien im Naturschutzgebiet Panguana (Peru) und dessen Umgebung; Vergrößerung durch Ankauf von umliegenden Geländen. Förderung des Naturschutzes und von Maßnahmen zum Schutz und zur Erforschung des dortigen Ökosystems ☎ www.panguana.de



HANS-GERD UND HELGA PAPPERT-STIFTUNG ▫ 2021 durch Herrn Hans-Gerd Pappert errichtet ▫ Zweck der Stiftung ist es, Einrichtungen zu fördern, die sich der Hilfe für bedürftige Kinder und Jugendlichen widmen. Die Stiftung fördert dazu die Erziehung, Volks- und Berufsbildung einschließlich der Studentenhilfe, das Wohlfahrtswesen sowie mildtätige Zwecke. Der Stiftungszweck wird insbesondere verwirklicht durch die finanzielle Unterstützung des Kinderheims St. Elisabeth (Erle), der v. Bodelschwingschen Stiftungen (Bielefeld), des Therapiezentrums Hof Feuler (Marl), des Deutschen Kinderhospizvereins (Olpe) sowie der Stiftung Emmaus (Köln).

PASSAUER UNIVERSITÄTSSTIFTUNG ▫ Errichtet 1994 ▫ Förderung der Aufgaben und Ziele der Universität Passau, insbesondere in Forschung und Lehre, Unterstützung einzelner Forschungsprojekte

PETRY-STIFTUNG FÜR ERZIEHUNG UND BILDUNG ▫ 2002 durch die Geschwister Gabriele Petry und Petra Kühlen errichtet ▫ Förderung der Bildung von Kindern und Jugendlichen, die von seelischer Behinderung oder Verwahrlosung bedroht oder betroffen sind ▫ Stiftungsvermögen ca. 420.000 Euro ▫ Jährliches Fördervolumen ca. 10.000 Euro

THEODOR PFIZER STIFTUNG ▫ Errichtet 1994 ▫ Förderung von Wissenschaft und Bildung ▫ Stiftungsvermögen 15 Mio. Euro ▫ Jährliches Fördervolumen 150.000 Euro

PFLEGEDANK-STIFTUNG WINFRIED WIENDL ▫ 2018 von Herrn Winfried Wiendl errichtet ▫ Beitrag zur Sicherung der Pflege älterer und pflegebedürftiger Menschen. Förderung von Maßnahmen, die die wertvolle Arbeit von Pflegekräften anerkennen und dazu dienen, mehr junge Menschen für dieses wichtige Berufsbild zu begeistern ☎ www.pflegedank-stiftung.de

STIPENDIENSTIFTUNG PHYSIK UND MATHEMATIK ▫ 1964 von Herrn Clemens Plassmann errichtet ▫ Förderung von Wissenschaft und Forschung auf den Gebieten der Physik und Mathematik ▫ Stiftungsvermögen 860.000 Euro ▫ Jährliches Fördervolumen 12.000 Euro

GEORG-PLATE-STIFTUNG ▫ 2014 durch Herrn Georg Plate errichtet ▫ Förderung von Maßnahmen und Projekten in den Bereichen Bildung/Ausbildung sowie Kunst und Kultur. Der Stiftungszweck wird verwirklicht durch Maßnahmen, die der Gruppe der sog. „benachteiligten Jugendlichen“ bessere Chancen auf ihrem Lebensweg eröffnen. Mit der Leitlinie „Die Stiftung hilft helfen“ sollen hierbei insbesondere Organisationen gefördert werden, die sich mit großem Einsatz und beispielhafter Kreativität in Bereichen engagieren, die dem Stiftungszweck zuzuordnen sind

BERNHARD UND URSULA PLETTNER-STIFTUNG ▫ 2001 durch testamentarische Verfügung der Eheleute Bernhard und Ursula Plettner errichtet ▫ Förderung von Hochschulen, insbesondere in den neuen Bundesländern und in Berlin durch Verbesserung der Ausstattung ihrer Bibliotheken ▫ Stiftungsvermögen ca. 4,5 Mio. Euro ▫ Jährliches Fördervolumen ca. 100.000 Euro

ALFRED UND CLÄRE POTT-STIFTUNG ▫ 1966 durch testamentarische Verfügung von Cläre Pott errichtet ▫ Förderung von Wissenschaft, Forschung, Kunst, Kultur, Denkmalschutz und -pflege, Erziehung, mildtätiger und kirchlicher Zwecke ▫ Stiftungsvermögen ca. 13 Mio. Euro ▫ Jährliches Fördervolumen 250.000 bis 350.000 Euro

DR. GEORG MICHAEL PRAETORIUS STIFTUNG ▫ 2012 durch Frau Dr. Shashi Praetorius errichtet ▫ Förderung mildtätiger Zwecke, des öffentlichen Gesundheitswesens, der Bildung, Erziehung und Entwicklungszusammenarbeit sowie der Religion
📞 www.gmp-foundation.de

PRANA-STIFTUNG ▫ 2005 durch Herrn Harry Roels errichtet ▫ Förderung der öffentlichen Gesundheitspflege, Jugendhilfe, Erziehung, Volks- und Berufsbildung, Entwicklungszusammenarbeit, Wissenschaft und Forschung ▫ Jährliches Fördervolumen ca. 400.000 Euro

KURT UND KÄTHE PRESSEL-STIFTUNG ▫ 1995 durch die Eheleute Kurt und Käthe Pressel errichtet ▫ Förderung des Hospizdienstes am Alfried Krupp Krankenhaus in Essen ▫ Stiftungsvermögen 600.000 Euro ▫ Jährliches Fördervolumen 5.000 Euro

STIFTUNG PREUSSEN IN WESTFALEN ▫ Gründung 1990, zum Stifterkreis gehören u. a. der Landschaftsverband Westfalen-Lippe, der Kreis Minden-Lübbecke und die Stadt Minden ▫ Sammlung, Bewahrung, Dokumentation und Erforschung der preußischen Geschichte und Kultur in Westfalen, Aufbau, Unterhaltung und Weiterentwicklung „LWL-Preußenmuseum Minden“ und „Netzwerk Preußen in Westfalen“
📞 www.stiftung-preussen-in-westfalen.de

STIFTUNG PREUSSISCHE SEEHANDLUNG ▫ 1983 durch das Land Berlin errichtet ▫ Förderung von Wissenschaft und Forschung sowie die Förderung von Kunst und Kultur ▫ Stiftungsvermögen ca. 11 Mio. Euro ▫ Jährliches Fördervolumen ca. 200.000 Euro
📞 www.stiftung-seehandlung.de

DR. PRITZSCHE-STIFTUNG ▫ 1991 durch Frau Prof. Anneliese Pritzsche errichtet ▫ Förderung der medizinisch-meteorologischen Wissenschaft und Forschung ▫ Stiftungsvermögen 1,7 Mio. Euro ▫ Jährliches Fördervolumen 40.000 Euro

STIFTUNG PRO DONARE ▫ 2012 errichtet ▫ Hilfeleistung für benachteiligte Menschen, insbesondere für Kinder und Jugendliche. Förderung von Bildung und Erziehung, Jugendhilfe, Wohlfahrtswesen, Natur- und Umweltschutz sowie kirchlicher und mildtätiger Zwecke

ERNST PROST STIFTUNG ▫ 2010 durch Herrn Ernst Prost errichtet ▫ Förderung von sozial-karitativen, mildtätigen und gemeinnützigen Zwecken. Hilfe für den Einzelnen sowie Unterstützung von gemeinnützigen Projekten und Einrichtungen in den Bereichen öffentliches Gesundheitswesen und öffentliche Gesundheitspflege, Jugend- und Altenhilfe, Erziehung, Volks- und Berufsbildung, Wohlfahrtswesen, Hilfe für Verfolgte, Behinderte und Opfer von Straftaten, Verbraucherschutz und Kriminalprävention ▫ Stiftungsvermögen 601.000 Euro ▫ Jährliches Fördervolumen ca. 350.000 Euro

ERNST PROST FOUNDATION FOR AFRICA ▫ 2015 durch Herrn Ernst Prost als Stiftungsfonds in Trägerschaft der Ernst Prost Stiftung errichtet ▫ Stiftungszweck ist die Förderung von Bildung und Erziehung, Entwicklungszusammenarbeit, Völkerverständigung sowie die Förderung von mildtätigen Zwecken in den Ländern Afrikas ▫ Stiftungsvermögen 500.000 Euro ▫ Jährliches Fördervolumen ca. 250.000 Euro

PSD BANK-STIFTUNG „L(I)EBENSWERT“ ▫ 2012 durch die PSD Bank RheinNeckarSaar eG errichtet ▫ Förderung des öffentlichen Gesundheitswesens, der Jugend- und Altenhilfe, Bildung sowie des Wohlfahrtswesens ▫ Stiftungsvermögen ca. 560.000 Euro ▫ Jährliches Fördervolumen ca. 400.000 Euro

STIFTUNG ZUR FÖRDERUNG DER PSYCHOANALYSE ▫ 1996 durch Frau Prof. Dr. Christa Rohde-Dachser errichtet ▫ Förderung von wissenschaftlichen Zwecken, vor allem der Förderung von Forschung und der Aus- und Weiterbildung in der Psychoanalyse ▫ Jährliches Fördervolumen ca. 90.000 Euro

STIFTUNG DER DEUTSCHEN PSYCHOANALYTISCHEN GESELLSCHAFT ▫ 2005 durch die Deutsche Psychoanalytische Gesellschaft errichtet, 2022 in die Rechtsfähigkeit überführt ▫ Förderung der Erziehung, der Volks- und Berufsbildung, der Studentenhilfe sowie von Wissenschaft und Forschung ▫ Stiftungsvermögen ca. 100.000 Euro ▫ Jährliches Fördervolumen 80.000 Euro
📞 www.dpg-psa.de/Stiftung_der_DPG.html

STIFTUNG ZUR FÖRDERUNG DER UNIVERSITÄREN PSYCHOANALYSE ▫ 2009 durch Frau Prof. Dr. Christa Rohde-Dachser errichtet ▫ Förderung von Forschung und der Aus- und Weiterbildung in der Psychoanalyse, insbesondere an der International Psychoanalytic University, Berlin ▫ Jährliches Fördervolumen ca. 600.000 Euro

PWC-STIFTUNG ▫ 2002 durch die Führungskräfte der Wirtschaftsprüfungs- und Beratungsgesellschaft PwC Deutsche Revision AG errichtet ▫ Förderung von Bildung, Erziehung, Kunst und Kultur, Völkerverständigung, Jugendhilfe, Vermittlung kultureller Bildung an Kinder und Jugendliche ▫ Stiftungsvermögen 8 Mio. Euro ▫ Jährliches Fördervolumen ca. 1 Mio. Euro
📞 www.pwc-stiftung.de



STIFTUNG „QUALITÄT IN STUDIUM UND LEHRE“ AN DER FACHHOCHSCHULE MÜNSTER ▫ 2007 durch die Fachhochschule Münster errichtet ▫ Förderung der Bildung durch Verbesserung der Lehre und der Studienbedingungen ▫ Stiftungsvermögen 2,8 Mio. Euro ▫ Jährliches Fördervolumen ca. 50.000 Euro

STIFTUNG FÜR QUANTENLOGISCHE MEDIZIN ▫ Errichtet 2008 ▫ Förderung von Wissenschaft und Forschung auf dem Gebiet der Medizin, der Erziehung, Bildung und des öffentlichen Gesundheitswesens

QUISTORP-STIFTUNG ▫ 1990 durch Alexandra Gräfin Lamsdorff, geb. von Quistorp, errichtet ▫ Förderung von Wissenschaft und Forschung, insb. an der Universität Rostock ▫ Stiftungsvermögen ca. 260.000 Euro ▫ Jährliches Fördervolumen ca. 16.000 Euro

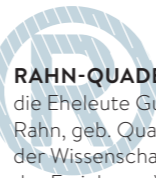

RAHN-QUADE-STIFTUNG ▫ 2008 durch die Eheleute Gunter Rahn und Christel Rahn, geb. Quade, errichtet ▫ Förderung der Wissenschaft und Forschung sowie der Erziehung, Volks- und Berufsbildung einschließlich der Studentenhilfe ▫ Stiftungsvermögen ca. 1,4 Mio. Euro

RANDSTAD STIFTUNG ▫ 2005 durch die Randstad Deutschland GmbH & Co. KG errichtet ▫ Förderung von Bildung, Erziehung, Wissenschaft und Forschung ▫ Stiftungsvermögen 900.000 Euro ▫ Jährliches Fördervolumen bis zu 250.000 Euro
📞 www.randstad-stiftung.de

RASSFELD-STIFTUNG ▫ 2011 durch Frau Ursula Riegel errichtet ▫ Förderung von Wissenschaft und Forschung, öffentlichem Gesundheitswesen, öffentlicher Gesundheitspflege sowie mildtätigen Zwecken

ROBERT-UND-RENATE-RATH-STIFTUNG ▫ Errichtet 1994 ▫ Förderung sozialer Zwecke sowie von Kunst und Kultur. Der Stiftungszweck wird insbesondere durch die Unterstützung des Naemi-Wilke-Stiftes und des Asociación de Ayuda Social de la Comunidad Alemana verwirklicht.

ALEXANDER RAVE-STIFTUNG IM INSTITUT FÜR AUSLANDSBEZIEHUNGEN ▫ 2003 durch testamentarische Verfügung von Herrn Alexander Rave errichtet ▫ Förderung von Wissenschaft und Forschung, Kunst und Kultur, Aus- und Fortbildung, des Heimatgedankens ▫ Stiftungsvermögen 2,9 Mio. Euro ▫ Jährliches Fördervolumen 110.000 Euro
📞 www.ifa.de/kunst/kunstfoerderung/rave-stipendien.html

RECONSTRUCTING WOMEN INTERNATIONAL ▫ Errichtet 2009 ▫ Förderung des öffentlichen Gesundheitswesens, der Bildung, internationalen Gesinnung und Völkerverständigung, der Gleichberechtigung von Frauen und Männern
📞 www.reconstructingwomen.eu

MAX UWE REDLER STIFTUNG ▫ 2007 durch testamentarische Verfügung von Herrn Max Uwe Redler errichtet ▫ Förderung von Geisteswissenschaften auf dem Gebiet der Philosophie und Sozialethik ▫ Stiftungsvermögen 2,9 Mio. Euro
📞 www.redler-stiftung.de

DR. REISSNER-STIFTUNG ▫ 1987 durch Frau Carola Reissner errichtet ▫ Förderung von Wissenschaft und Forschung, Unterstützung der internationalen Wissenschaftsbeziehungen von Institutionen im Ruhrgebiet

BERND-RENDEL-STIFTUNG ▫ 1993 durch Herrn Prof. Dr. Klaus Rother errichtet ▫ Förderung von Wissenschaft und Forschung im Bereich Geologie und angrenzender Fachgebiete ▫ Stiftungsvermögen ca. 400.000 Euro ▫ Jährliches Fördervolumen ca. 4.000 Euro

STIFTUNG REPORTER OHNE GRENZEN, INITIATIVE DER HELGA MÄRTHESHEIMER ▫ Errichtet 2008 ▫ Förderung der Verteidigung der Menschenrechte, insbesondere der Pressefreiheit ▫ Stiftungsvermögen ca. 650.000 Euro

JÜRGEN UND FATME REUNING-STIFTUNG ▫ 2015 von Jürgen und Fatme Reuning errichtet ▫ Förderung von Wissenschaft und Forschung, der Jugendhilfe, der Erziehung, Volks- und Berufsbildung einschließlich der Studentenhilfe, des Wohlfahrtswesens sowie des Tierschutzes ▫ Stiftungsvermögen 1,1 Mio. Euro ▫ Jährliches Fördervolumen ca. 15.000 Euro

HELGA UND EDZARD REUTER-STIFTUNG ▫ Durch die Eheleute Helga und Edzard Reuter errichtet ▫ Förderung von Wissenschaft und Forschung, internationaler Gesinnung und Toleranz auf allen Gebieten der Kultur und des Völkerverständigungsgedankens, Stiftungspreise für herausragende Leistungen auf dem Gebiet der Integrationsförderung ▫ Stiftungsvermögen ca. 2,5 Mio. Euro ▫ Jährliches Fördervolumen ca. 30.000 Euro

WISSENSCHAFTSSTIFTUNG ERNST REUTER ▫ 1980 durch das Land Berlin und das Wissenschaftskolleg zu Berlin e.V. errichtet ▫ Förderung des Wissenschaftskollegs zu Berlin e.V. ▫ Stiftungsvermögen 2,1 Mio. Euro
📞 www.wiko-berlin.de

REUTER'SCHE STIFTUNG ▫ 1999 durch die Eheleute Emilie und Kurt G. Reuter errichtet ▫ Förderung der Bildung von hochbegabten jungen Schüler(inne)n auf naturwissenschaftlichem oder technisch-wissenschaftlichem Gebiet

STIFTUNG DER LBBW RHEINLAND-PFALZ BANK ▫ 1983 durch die Landesbank Rheinland-Pfalz errichtet ▫ Förderung von überregionalen, wissenschaftlichen, kulturellen und karitativen Projekten ▫ Stiftungsvermögen 2,57 Mio. Euro ▫ Jährliches Fördervolumen 20.000 Euro

BILDUNGSSTIFTUNG RHENANIA FREIBURG ▫ 2006 von Mitgliedern des Corps Rhenania Freiburg gegründet ▫ Förderung der Bildung und Wissenschaft sowie Unterstützung besonders befähigter und bedürftiger Studenten der Albert-Ludwigs-Universität Freiburg ▫ Stiftungsvermögen ca. 500.000 Euro ▫ Jährliches Fördervolumen ca. 5.000 Euro
📞 www.bildungsstiftung-rhenania.de

RIAS BERLIN KOMMISSION ▫ 1992 durch das Abkommen zwischen der Bundesrepublik Deutschland und den Vereinigten Staaten von Amerika errichtet ▫ Förderung der deutsch-amerikanischen Völkerverständigung im Rundfunkwesen und von Austauschprogrammen für Rundfunkfachleute ▫ Stiftungsvermögen 10,2 Mio. Euro ▫ Jährliches Fördervolumen 200.000 Euro
📞 www.riasberlinkommission.de

RICHTER-GRAU-STIFTUNG ▫ 2011 durch Frau Ursula Richter errichtet ▫ Unterstützung älterer Menschen und von Personen, die sich um die Pflege älterer Menschen zuhause, in Krankenhäusern, Altenheimen etc. kümmern ▫ Stiftungsvermögen ca. 810.000 Euro ▫ Jährliches Fördervolumen ca. 5.000 Euro

DR. ERICH RITTER-STIFTUNG ▫ 1971 durch testamentarische Verfügung von Dr. Erich Helmut Gottfried Ritter errichtet ▫ Förderung der Forschung auf dem physikalischen Gebiet ▫ Stiftungsvermögen ca. 1,7 Mio. Euro ▫ Jährliches Fördervolumen ca. 35.000 Euro

OTTO-RITTER-STIFTUNG ▫ 1992 durch die Eheleute Irmgard und Otto Ritter errichtet ▫ Förderung von Bildung in den Bereichen Naturwissenschaft und Technik ▫ Stiftungsvermögen ca. 260.000 Euro ▫ Jährliches Fördervolumen ca. 5.000 Euro

SHAUL B. UND HILDE ROBINSOHN STIFTUNG ▫ 1997 durch testamentarische Verfügung von Hildegard Robinsohn errichtet ▫ Förderung des School for Life Germany e.V.; Unterhaltung der School for Life, Chiang Mai, ein Internat für Waisenkinder und Kinder aus schwierigsten, in jedem Fall extrem armen Verhältnissen
📞 www.school-for-life.org

SONJA RÖDER STIFTUNG – DEUTSCHE STIFTUNG FÜR TIERSCHUTZ ▫ 2008 durch Frau Sonja Röder errichtet ▫ Förderung des Tierschutzes

ROGAU-STIFTUNG ▫ Errichtet 1997 ▫ Förderung der Wissenschaft und Forschung auf dem Gebiet des Natur- und Landschaftsschutzes, der öffentlichen Gesundheitspflege, der Jugendpflege und -fürsorge sowie der Erziehung, Fort- und Berufsbildung; Unterstützung insbesondere von Projekten, Ausbildung sowie Forschungsvorhaben im Bereich des ökologischen Landbaus

BERNT ROHRER STIFTUNG ▫ 2011 errichtet durch Herrn Dr. Bernt W. Rohrer ▫ Förderung von Wissenschaft, Forschung und Bildung einschließlich der Studentenhilfe, von Kunst und Kultur sowie der Jugendhilfe

WALTER UND ILSE ROSE-STIFTUNG ▫ 2001 durch testamentarische Verfügung der Eheleute Walter und Ilse Rose errichtet ▫ Förderung von Wissenschaft und Forschung, Medizin (insbesondere Multiple Sklerose) sowie Seenotrettung ▫ Stiftungsvermögen ca. 15 Mio. Euro ▫ Jährliches Fördervolumen ca. 400.000 Euro

STIFTUNG ROTARY CLUB BERLIN-SÜD ▫ 2003 durch den Rotary Club Berlin-Süd errichtet ▫ Förderung von Wissenschaft, Forschung, Bildung, Erziehung, Kunst, Kultur, Völkerverständigung sowie Jugend- und Altenhilfe u.a. ▫ Stiftungsvermögen 330.000 Euro ▫ Jährliches Fördervolumen 20.000 Euro
📞 www.rc-berlin-sued.de/stiftung

JOSEF UND MARTHA ROTTER-STIFTUNG ▫ 2000 durch Martha Rotter errichtet ▫ Förderung von Erziehung und Bildung sowie der Jugendpflege und Jugendfürsorge ▫ Stiftungsvermögen ca. 750.000 Euro ▫ Jährliches Fördervolumen ca. 6.000 Euro

DR. WERNER UND HILTRUD RUDAT STIFTUNG ▫ 2014 durch testamentarische Verfügung der Eheleute Dr. Werner und Hiltrud Rudat errichtet ▫ Förderung von Wissenschaft und Forschung, Kunst und Kultur, Denkmalschutz, Völkerverständigung im ehemaligen Gebiet von Königsberg u.a. ▫ Stiftungsvermögen ca. 600.000 Euro

RÜHLING-STIFTUNG ▫ 2016 errichtet ▫ Förderung von Wissenschaft und Forschung insbesondere auf dem Gebiet der Augenheilkunde mit dem Schwerpunkt der Netzhauterkrankungen

FRANZ-UND-EVA-RUTZEN-STIFTUNG ▫ 1993 durch Herrn Franz Rutzen errichtet ▫ Förderung von Wissenschaft und Forschung auf den Gebieten der Archäologie, Bildung und Erziehung, Geschichte sowie Kunst- und Kulturgeschichte ▫ Stiftungsvermögen ca. 3,5 Mio. Euro ▫ Jährliches Fördervolumen ca. 50.000 Euro

R+V STIFTUNG ▫ 2018 durch die R+V Versicherung errichtet ▫ In der genossenschaftlichen Tradition ihrer Stifterin möchte die R+V Stiftung vor allem Hilfe zur Selbsthilfe leisten. Sie engagiert sich im Hinblick auf die Zukunft für die Bildung der nachkommenden Generationen sowie die Förderung und Professionalisierung des Ehrenamts.

RWTÜV-STIFTUNG ▫ 2007 durch den RWTÜV e.V. errichtet ▫ Förderung von Wissenschaft und Forschung auf den Gebieten der Technik, Sicherheit und Umwelt ▫ Stiftungsvermögen 40,4 Prozent an der Aktivaos Verwaltungs-GmbH, Essen ▫ Jährliches Fördervolumen ca. 500.000 Euro
 ☎ www.rwtuevstiftung.de

WERNER SACK-STIFTUNG FÜR TUMORFORSCHUNG ▫ 1986 durch testamentarische Verfügung von Herrn Werner Sack errichtet ▫ Förderung der Medizinischen Forschung und Wissenschaft, insbesondere Tumorforschung im Raum Frankfurt am Main ▫ Stiftungsvermögen 200.000 Euro

JAN SANDOW STIFTUNG ▫ 2015 durch testamentarische Verfügung von Frau Dr. Penka Popova errichtet ▫ Förderung der Jugendhilfe sowie der Erziehung und Volks- und Berufsbildung. Die Stiftung möchte eine Lernwerkstatt für die Kindertagesstätten Nordwest in Berlin errichten ▫ Stiftungsvermögen ca. 3,5 Mio. Euro

SAP-STIFTUNGSFONDS ▫ 1998 durch die SAP AG errichtet ▫ Förderung von Bildung, Wissenschaft und Forschung, Entwicklungshilfe, Natur- und Umweltschutz, Völkerverständigung, Mildtätigkeit, insb. im Ausland ▫ Stiftungsvermögen ca. 1 Mio. Euro ▫ Jährliches Fördervolumen ca. 1,5 Mio. Euro

SAMMLUNG-DR.-GEORG-SCHÄFER-STIFTUNG ▫ 1997 durch Herrn Georg Schäfer, Herrn Fritz Schäfer und Frau Elisabeth Ritzmann errichtet ▫ Erhalt und Betreuung des der Stiftung gehörenden Bestandes an Gemälden und Graphiken aus der Sammlung Georg Schäfer
 ☎ www.museumgeorgschaefer.de

CHRISTA SCHÄFER-KIRN-STIFTUNG ▫ 2015 durch Frau Christa Schäfer-Kirn errichtet ▫ Förderung der Bildung und Erziehung, der Entwicklungszusammenarbeit, der Völkerverständigung sowie mildtätiger Zwecke in den Ländern Afrikas, insb. auf Madagaskar. Die Unterstützung soll vor allem dort lebenden Straßenkindern zugutekommen.

SCHAUENBURG-STIFTUNG ▫ 1986 durch Herrn Hans-Georg Schauenburg errichtet ▫ Förderung von Wissenschaft und Bildung, insbesondere Technik-, Wirtschafts- und Sozialwissenschaften ▫ Stiftungsvermögen ca. 550.000 Euro ▫ Jährliches Fördervolumen ca. 20.000 Euro

ROLAND UND ELFRIEDE SCHAUER-STIFTUNG ▫ 2008 durch die Eheleute Elfriede und Prof. Dr. med. Dipl.-Biochem. Roland Schauer errichtet ▫ Förderung von Wissenschaft und Forschung auf dem Gebiet der Glyko-Biochemie ▫ Stiftungsvermögen ca. 300.000 Euro

STIFTUNGSFONDS SCHERING AG STIFTUNG ZUR FÖRDERUNG DER WISSENSCHAFT UND DES WISSENSCHAFTLICHEN NACHWUCHSES ▫ 1971 durch die Schering AG errichtet ▫ Förderung von Wissenschaft und Forschung, auch in Form der Förderung des wissenschaftlichen Nachwuchses ▫ Stiftungsvermögen ca. 553.000 Euro ▫ Jährliches Fördervolumen ca. 20.000 Euro

SCHERING STIFTUNG ▫ 2002 durch die Schering AG errichtet ▫ Förderung von Wissenschaft, Kultur, Jugend- und Altenhilfe, Gesundheitspflege, Bildung, Umwelt- und Tierschutz, Entwicklungshilfe und Völkerverständigung ▫ Stiftungsvermögen ca. 35 Mio. Euro
 ☎ www.scheringstiftung.de

SCHERPING-SCHULZE-STIFTUNG ▫ 2001 durch Anneliese Schulze errichtet ▫ Förderung von Kunst und Kultur, Pflege und Erhaltung von Kulturwerken sowie Denkmalpflege ▫ Stiftungsvermögen ca. 4 Mio. Euro

ROLF SCHILDMANN UND LUZIA BALSFULLAND STIFTUNG ▫ 2013 durch Frau Luzia Balsfulland errichtet ▫ Förderung von Wissenschaft und Forschung auf dem Gebiet der Medizin, insbesondere der Forschung auf dem Gebiet der Onkologie ▫ Stiftungsvermögen ca. 500.000 Euro ▫ Jährliches Fördervolumen ca. 5.000 Euro

HERMANN UND LILLY SCHILLING-STIFTUNG FÜR MEDIZINISCHE FORSCHUNG ▫ 1970 von Frau Aloysia Schilling errichtet ▫ Förderung von Wissenschaft und Forschung auf dem Gebiet der Medizin, vornehmlich der Krebs- und Multiple Sklerose-Forschung ▫ Stiftungsvermögen ca. 30 Mio. Euro ▫ Jährliches Fördervolumen ca. 1,8 Mio. Euro

A.F.W. SCHIMPER-STIFTUNG FÜR ÖKOLOGISCHE FORSCHUNGEN – GESTIFTET VON H. UND E. WALTER ▫ 2011 von H. und E. Walter errichtet ▫ Förderung von Wissenschaft und Forschung auf dem Gebiet der Ökologie, insb. in außereuropäischen Ländern, sowie der Globalökologie
 ☎ www.schimper-stiftung.uni-hohenheim.de

SIGRAM SCHINDLER-STIFTUNG ▫ 2006 von Herrn Prof. Dr. Ing. Sigram Schindler errichtet ▫ Förderung der Wissenschaft und Forschung sowie Bildung und Erziehung

ERNA-SCHLEPPER-STIFTUNG ▫ 2006 von Herrn Dr. Otto Schlepper errichtet ▫ Förderung der staatsbürgerlichen Bildung ▫ Stiftungsvermögen ca. 240.000 Euro ▫ Jährliches Fördervolumen ca. 3.500 Euro

HELENE SCHLÜTER-GIESE-STIFTUNG ▫ 1994 von Frau Helene Schlüter-Giese errichtet ▫ Förderung von Einrichtungen und Organisationen, die an Neurodermitis und Asthma erkrankte Kinder sowie bedürftige alte Menschen unterstützen

SCHMIDT-GEDÄCHTNISSTIFTUNG ▫ 1966 von den Eheleuten Adolph und Margarete Schmidt errichtet ▫ Förderung der Völkerverständigung, Bildung, Pflege der deutsch-finnischen Beziehungen durch die Unterstützung der Deutschen Schule Helsinki ▫ Stiftungsvermögen ca. 120.000 Euro ▫ Jährliches Fördervolumen ca. 10.000 Euro

RENATE UND KARLHEINZ SCHMIDT-STIFTUNG – STIFTUNG FÜR NATURWISSENSCHAFTLICHE GRUNDLAGENFORSCHUNG ▫ 2007 durch die Eheleute Renate und Dr. Karlheinz Schmidt errichtet ▫ Förderung von Wissenschaft und Forschung, insbesondere naturwissenschaftliche Grundlagenforschung ▫ Stiftungsvermögen ca. 138.000 Euro

CHRISTINE KATHARINA SCHMITZ-STIFTUNG ▫ 2012 durch testamentarische Verfügung von Christine Katharina Schmitz errichtet ▫ Förderung der Erforschung von Herzkrankheiten ▫ Stiftungsvermögen 450.000 Euro ▫ Jährliches Fördervolumen ca. 4.000 Euro

HEINZ UND HILDEGARD SCHMÖLE STIFTUNG IN DÜSSELDORF ▫ 1992 durch Frau Hildegard Schmöle errichtet ▫ Förderung von Kunst und Kultur einschließlich des Denkmalschutzes in Düsseldorf, des Heimatgedankens sowie des traditionellen Brauchtums einschließlich des Karnevals in Düsseldorf, Jugend- und Altenhilfe, der Bildung sowie mildtätiger Zwecke

ERICH SCHNEIDER-STIFTUNG FÜR WIRTSCHAFTSWISSENSCHAFTEN ▫ 1970 durch die Eheleute Erna und Erich Schneider errichtet ▫ Förderung von Wissenschaft und Forschung und des wissenschaftlichen Nachwuchses auf dem Gebiet der Wirtschaftswissenschaften ▫ Stiftungsvermögen ca. 240.000 Euro ▫ Jährliches Fördervolumen ca. 4.000 Euro

ERIKA UND EKMAR SCHOENEBERG-STIFTUNG ▫ 1992 durch Frau Erika Schoeneberg errichtet ▫ Förderung von Wissenschaft, Forschung, Bildung, Erziehung; Nachwuchsförderung auf juristischem, historischem und journalistischem Gebiet ▫ Stiftungsvermögen ca. 564.000 Euro ▫ Jährliches Fördervolumen ca. 18.000 Euro

FAMILIE SCHÖNE STIFTUNG ▫ 2007 durch die Eheleute Rita und Dr.-Ing. Gerhard Schöne errichtet ▫ Förderung von Wissenschaft und Bildung auf dem Gebiet der Ingenieurwissenschaften ▫ Stiftungsvermögen ca. 700.000 Euro ▫ Jährliches Fördervolumen ca. 10.000 Euro

DORIS UND REINHOLD SCHÖNWALD STIFTUNG ▫ 2017 durch die Halbgeschwister Doris und Reinhold Schönwald errichtet ▫ Die Stiftung engagiert sich im Bereich der Kinder-, Jugend- und Altenhilfe sowie für die Unterstützung hilfsbedürftiger Personen

SCHRAM-STIFTUNG ▫ 2000 durch Herrn Dr. Armin Schram errichtet ▫ Förderung der Grundlagenforschung auf dem Gebiet der Neurowissenschaften ▫ Stiftungsvermögen ca. 8,1 Mio. Euro ▫ Jährliches Fördervolumen bis zu 400.000 Euro
 ☎ www.schram-stiftung.de

SCHÜTTING-STIFTUNG ▫ 2016 von der Handelskammer Bremen – IHK für Bremen und Bremerhaven gegründet ▫ Ziel ist, Bildung, Wissenschaft und Forschung im Land Bremen nachhaltig zu unterstützen, die Berufsorientierung in Schulen sowie Integration zu stärken und den Innovations-transfer von Wissenschaft und Wirtschaft zu fördern ▫ Stiftungsvermögen 5,5 Mio. Euro
 ☎ www.schuetting-stiftung.de

BREMER SCHULOFFENSIVE GEMEINNÜTZIGE STIFTUNG ▫ Errichtet 2002 ▫ Förderung und Begleitung der Arbeit an Schulen im Lande Bremen zusätzlich und außerhalb der staatlichen Bildungsaufgabe ▫ Stiftungsvermögen ca. 1,8 Mio. Euro ▫ Jährliches Fördervolumen 40.000 – 60.000 Euro
 ☎ www.bremer-schuloffensive.de

PROFESSOR WERNER SCHULZE-STIFTUNG ZUR FÖRDERUNG DER PFLANZENBAUWISSENSCHAFTEN ▫ 1985 durch Herrn Professor Werner Schulze errichtet ▫ Förderung junger Nachwuchswissenschaftler und des Bundesforschungsinstituts für Kulturpflanzen ▫ Stiftungsvermögen ca. 300.000 Euro ▫ Jährliches Fördervolumen ca. 4.000 Euro

REINHOLD UND ELISABETH SCHULZE-STIFTUNG ▫ 1998 durch die Eheleute Brigitte und Dietrich Braumann errichtet ▫ Förderung von Kunst und Kultur durch Pflege und Erhaltung von Kulturwerten sowie Denkmalpflege ▫ Stiftungsvermögen ca. 5,5 Mio. Euro

ERICH SCHUMANN-STIFTUNG ▫ 2006 durch Herrn Dr. h.c. Erich Schumann errichtet ▫ Förderung von Wissenschaft, Mildtätigkeit und Kultur ▫ Stiftungsvermögen 1 Mio. Euro

KARINA UND ERICH SCHUMANN-STIFTUNG ▫ 2001 durch Herrn Dr. h.c. Erich Schumann und den „Freundeskreis Rechtswissenschaft Verein zur Förderung der juristischen Ausbildung an der Universität Münster e.V.“ errichtet ▫ Förderung von Wissenschaft und Forschung in den Rechtswissenschaften, insbesondere Unterstützung der fachspezifischen Fremdsprachenausbildung an der Uni Münster ▫ Stiftungsvermögen ca. 4,75 Mio. Euro

SCHÜTT-STIFTUNG ▫ 2014 durch die Eheleute Ute Schütt und Dr. Helmut Risch errichtet ▫ Förderung des bürgerschaftlichen Engagements im Bereich von Mehrgenerationenprojekten, die der demografischen Entwicklung unserer Gesellschaft Rechnung tragen, insb. Förderung des Dialogs der Generationen innerhalb unserer Gesellschaft ▫ Stiftungsvermögen ca. 2 Mio. Euro ▫ Jährliches Fördervolumen max. 50.000 Euro
 ☎ www.generationen-im-einklang.de

EDUARD V. SCHWARTZKOPPEN-STIFTUNG ▫ 1978 durch Herrn Dr. Eduard von Schwartzkoppen errichtet ▫ Förderung der wissenschaftlichen Forschung, insbesondere der an den Instituten für internationales Recht der Max-Planck-Gesellschaft ▫ Stiftungsvermögen ca. 110.000 Euro ▫ Jährliches Fördervolumen 2.000 Euro

HANS ALBRECHT UND DENISE SCHWARZ-LIEBERMANN VON WAHLENDORF'SCHE STIFTUNG ZUR FÖRDERUNG DES STUDIUMS DER ERKENNTNISFORMEN ▫ 2012 durch testamentarische Verfügung von den Eheleuten Denise und Prof. Dr. Hans Albrecht Schwarz-Liebermann von Wahleendorf errichtet ▫ Förderung von Wissenschaft und Forschung auf dem Gebiet der Erkenntnisformen aller Wissensbereiche ▫ Stiftungsvermögen ca. 1,2 Mio. Euro ▫ Jährliches Fördervolumen ca. 10.000 Euro

SCHWARZ-SCHILLING-STIFTUNG ▫ 2003 durch Herrn Prof. Dr. Christian Schwarz-Schilling errichtet ▫ Förderung der internationalen Gesinnung, der Toleranz, Hilfe für Verfolgte, Flüchtlinge und Vertriebene, der Erziehung, Bildung, Entwicklungshilfe und Wissenschaft

SDK-STIFTUNG ▫ 2007 durch die SDK Süddeutsche Krankenversicherung a.G. errichtet ▫ Förderung von Wissenschaft und Forschung, Umweltschutz, Gesundheitswesen, Kunst und Kultur, Bildung und Erziehung sowie mildtätiger Zwecke ▫ Stiftungsvermögen ca. 50.000 Euro ▫ Jährliches Fördervolumen ca. 70.000 Euro

BUNDESSTIFTUNG ZUR AUFARBEITUNG DER SED-DIKTATUR ▫ 1998 vom Deutschen Bundestag errichtet ▫ Förderung von Projekten sowie eigene Beiträge zur Auseinandersetzung mit Ursachen, Geschichte und Folgen der kommunistischen Diktatur in DDR und SBZ ▫ Stiftungsvermögen 77 Mio. Euro ▫ Jährliches Fördervolumen 3,5 Mio. Euro
 ☎ www.bundesstiftung-aufarbeitung.de

STIFTUNG FÜR SEELISCHE GESUNDHEIT ▫ 2004 von der Deutschen Gesellschaft für Psychiatrie und Psychotherapie, Psychosomatik und Nervenheilkunde (DGPPN) errichtet ▫ Förderung der seelischen Gesundheit, Weiterentwicklung der Psychiatrie-Reform zur verbesserten Versorgung von psychisch kranken Menschen ▫ Stiftungsvermögen 980.000 Euro ▫ Jährliches Fördervolumen 20.000 Euro
 ☎ www.seelischegesundheitsinfo

DIETER UND EDITH SEIDEL STIFTUNG ▫ 2005 durch Frau Edith Seidel errichtet ▫ Förderung der Altenhilfe ▫ Stiftungsvermögen ca. 1,4 Mio. Euro ▫ Jährliches Fördervolumen ca. 50.000 Euro

DOROTHEA UND GÜNTHER SELIGER-STIFTUNG ▫ 2005 durch die Eheleute Dr. Dorothea Hilgenberg-Seliger und Prof. Dr.-Ing. Günther Seliger errichtet ▫ Förderung von Wissenschaft, Forschung, Kunst und Kultur, der Erziehung, der Volks- und Berufsbildung einschließlich der Studentenhilfe
▫ Stiftungsvermögen 1,5 Mio. Euro ▫ Jährliches Fördervolumen ca. 35.000 Euro

STIFTUNG ZUR SICHERUNG DER QUALITÄT DER LEHRE AM FB WIRTSCHAFT IN DER STIFTUNG „QUALITÄT IN STUDIUM UND LEHRE“ ▫ 2011 durch die Fachhochschule Münster errichtet ▫ Förderung von Bildung und Erziehung, insbesondere auf dem Gebiet der Lehre, am Fachbereich Wirtschaft der Fachhochschule Münster
▫ Stiftungsvermögen ca. 560.000 Euro

DR. HELLA UND DIETER SIEKERMANN-STIFTUNG ▫ 2008 durch die Eheleute Dr. Hella und Dipl.-Kfm. Dieter Siekermann errichtet ▫ Förderung von Wissenschaft und Forschung, Jugend- und Altenhilfe, Kunst und Kultur, Denkmalschutz, Erziehung, Bildung, Natur- und Umweltschutz, Hilfe für politisch, rassistisch oder religiös verfolgte, des Wohlfahrtswesens sowie Völkerverständigung und Entwicklungszusammenarbeit ▫ Jährliches Fördervolumen ca. 40.000 Euro

SIEVERT STIFTUNG FÜR WISSENSCHAFT UND KULTUR ▫ 2012 von Herrn Prof. Dr. Hans-Wolf Sievert errichtet ▫ Förderung von Forschung und Lehre, Bildung, Kunst und Kultur sowie der Völkerverständigung in der Stadt und Region Osnabrück, insbesondere an der Universität und Hochschule
▫ Stiftungsvermögen ca. 11,5 Mio. Euro
☎ www.sievert-stiftung.de

JAMES SIMON-STIFTUNG ▫ Errichtet 2006 ▫ Förderung von Kunst und Kultur sowie Förderung der Wohlfahrtspflege
▫ Stiftungsvermögen 1 Mio. Euro

HERTA UND WILHELM SIMSON-STIFTUNG ▫ 2010 durch die Eheleute Herta und Prof. Dr. Wilhelm Simson errichtet
▫ Förderung mildtätiger Zwecke, öffentlicher Gesundheitspflege, Jugend- und Altenhilfe, Wissenschaft und Forschung, Bildung, Kunst und Kultur ▫ Stiftungsvermögen ca. 1 Mio. Euro ▫ Jährliches Fördervolumen ca. 20.000 Euro

ROMAN, MARGA UND MAREILLE SOBEK STIFTUNG ▫ 1994 testamentarisch errichtet ▫ Förderung der Gesundheitspflege, insb. Forschung zu Multipler Sklerose (MS), Verleihung von Forschungspreisen (u.a. den mit 100.000 Euro höchstdotierten Preis für MS-Forschung in Europa) und Unterstützung von DMSG-Institutionen
▫ Jährliches Fördervolumen 200.000 Euro



STIFTUNG SOLIDARITÄT SCHAFFT ZUKUNFT ▫ 2021 durch die Eheleute Dr. Karin und Dr. Richard Storckenmaier gegründet
▫ Die Stiftung möchte dazu beitragen, soziale Ungleichheiten zu lindern. Dazu sollen Projekte im Bereich von Bildung und medizinischer Versorgung für unterprivilegierte Menschen, vor allem in weniger entwickelten Ländern, gefördert werden. Aspekte der Nachhaltigkeit und des Ressourcenschutzes sollen bei der Verwirklichung dieser Projekte eine wichtige Rolle spielen. Derzeitige Förderschwerpunkte sind medizinische, soziale und schulische Projekte in Nepal und Afrika.

SONNENSTIFTUNG ▫ Errichtet 2014
▫ Förderung der Lebenshilfe für sozial benachteiligte Kinder und Jugendliche, insb. auch mit körperlichen und geistigen Behinderungen ▫ Stiftungsvermögen 1 Mio. Euro
▫ Jährliches Fördervolumen ca. 20.000 Euro

STIFTUNG SOZIALES MÜNCHEN DER STADTSPARKASSE MÜNCHEN ▫ 2006 von der Stadtparkasse München errichtet ▫ Förderung von Projekten im mildtätigen Bereich und in der Wohlfahrtspflege sowie Unterstützung hilfsbedürftiger Münchner Bürgerinnen und Bürger. Die Stiftung möchte als Impulsegeber für soziales Engagement wirken sowie Hilfe zur Selbsthilfe vermitteln ▫ Stiftungsvermögen ca. 10,8 Mio. Euro

LOTHAR-SPÄTH-AWARD-STIFTUNG ▫ 2018 durch Dr.-Ing. E. h. Martin Herrenknecht errichtet ▫ Förderung von Wissenschaft und Forschung, insbesondere durch die Verleihung des Lothar-Späth-Awards in den Bundesländern Baden-Württemberg und Thüringen ▫ Jährliches Fördervolumen 100.000 Euro ☎ www.lothar-spaeth-award.de

ENNO UND CHRISTA SPRINGMANN STIFTUNG ▫ 1995 durch die Eheleute Enno und Christa Springmann errichtet ▫ Förderung von Kunst und Kultur, insbesondere durch die Verleihung von Preisen für Künstler in allen Kulturbereichen in Wuppertal
▫ Stiftungsvermögen ca. 900.000 Euro
▫ Jährliches Fördervolumen ca. 20.000 Euro
☎ www.springmannstiftung.de

STIFTUNG STAHLANWENDUNGS-FORSCHUNG ▫ 1986 aus dem Überschuss der „Preisausgleichskasse für revierferne Gebiete“ der Stahlindustrie vom Bundesminister für Wirtschaft errichtet ▫ Förderung der Forschung auf dem Gebiet der Stahlverarbeitung und -anwendung in der Bundesrepublik Deutschland ▫ Stiftungsvermögen ca. 59 Mio. Euro ▫ Jährliches Fördervolumen ca. 1,8 Mio. Euro

STEMMLER-STIFTUNG ▫ 1993 durch Frau Gertrud Stemmler errichtet ▫ Förderung von Wissenschaft und Forschung in Medizin und Biowissenschaften ▫ Stiftungsvermögen ca. 2,5 Mio. Euro ▫ Jährliches Fördervolumen ca. 50.000 Euro

STIFTERFONDS I ▫ 1992 durch den Stifterverband für die Deutsche Wissenschaft errichtet ▫ Förderung von Wissenschaft und Forschung sowie von Bildung und Erziehung
▫ Stiftungsvermögen ca. 4,1 Mio. Euro

STIFTERFONDS II ▫ 2005 durch den Stifterverband für die Deutsche Wissenschaft errichtet ▫ Förderung von Wissenschaft und Forschung sowie von Bildung und Erziehung z.B. durch die Zustiftung von Dipl.-Ing. Franz-Josef Bein aus Essen ▫ Stiftungsvermögen 736.000 Euro ▫ Jährliches Fördervolumen 20.000 Euro

STIFTUNG FÜR TRANSFUSIONSMEZIN UND ZELLTHERAPIE ▫ 2020 von der ZTB – Zentrum für Transfusionsmedizin und Zelltherapie Berlin gGmbH – errichtet
▫ Förderung von Wissenschaft und Forschung im Bereich des Gesundheitswesens durch die Stiftungsprofessur für Transfusionsmedizin und Zelltherapie an der Charité Berlin
▫ Stiftungsvermögen 2 Mio. Euro ▫ Jährliches Fördervolumen ca. 400.000 Euro

STIFTUNG ZUR FÖRDERUNG DER WISSENSCHAFTLICH-TECHNISCHEN ZUSAMMENARBEIT IM ROHSTOFFSEKTOR ▫ 2009 errichtet durch die VNG AG ▫ Förderung der Bildung sowie von Wissenschaft und Forschung auf dem Gebiet der Rohstoffe

STIPENDIEN-STIFTUNG STEIN ▫ 2004 durch 41 ehemalige Schüler der Schule Schloss Stein errichtet ▫ Förderung der Bildung und Erziehung sowie der Jugendhilfe, vor allem durch Stipendienvergabe
☎ www.schule-schloss-stein.de/aufnahme/stipendium/stipendienstiftung

STO-STIFTUNG ▫ 2005 durch die Sto SE & Co. KGaA errichtet ▫ Förderung der Berufsbildung einschließlich der Studentenhilfe, der Wissenschaft und Forschung, der Denkmalpflege u.a. ▫ Stiftungsvermögen ca. 1 Mio. Euro ▫ Jährliches Fördervolumen 1 Mio. Euro ☎ www.sto-stiftung.de

HANS UND MARLIES STOCK-STIFTUNG FÜR WISSENSCHAFT UND FÖRDERUNG, KUNST UND KULTUR ▫ 1997 durch die Eheleute Dipl.-Ing. Hans K. und Marlies Stock errichtet ▫ Förderung von Wissenschaft und Forschung, Kunst und Kultur, Denkmalschutz und -pflege, Jugend- und Altenhilfe, Bildung und Erziehung u.a.
▫ Stiftungsvermögen 7,9 Mio. Euro ▫ Jährliches Fördervolumen 100.000 Euro

STÖCKMANN-STIFTUNG ZUR FÖRDERUNG VON UMWELT- UND NATURSCHUTZ ▫ 2007 durch Dipl. o. l. w. Herr Gunter Stöckmann errichtet
▫ Förderung von Umwelt- und Naturschutz, insbesondere zur Erhaltung der ökologischen Vielfalt und der Sicherung der Lebensräume gefährdeter Tierarten, schwerpunktmäßig der Vogelwelt in der Heimat des Stifters, dem Niederrhein
☎ www.stoekmann-stiftung.de

SHEPARD-STONE-STIFTUNG ▫ 1987 durch den Freundeskreis aus der deutschen Wirtschaft zur Vollendung des 80. Lebensjahres von Prof. Shepard Stone errichtet ▫ Beschaffung von Mitteln für die Durchführung einzelner Projekte des Aspen Institutes Berlin e.V. Die Stiftung veranstaltet u.a. wissenschaftliche Gespräche und Konferenzen über die deutsch-amerikanisch-europäischen Beziehungen ▫ Stiftungsvermögen ca. 1,7 Mio. Euro
▫ Jährliches Fördervolumen ca. 50.000 Euro

STRAHELMANN-STIFTUNG ▫ 2008 von 50 Unternehmen und Privatpersonen gegründet ▫ Engagement für Kinder und Jugendliche weltweit, um Perspektiven für eine selbstbestimmte Zukunft zu schaffen. Als operative Stiftung betreibt sie Bildungsprojekte insbesondere in Deutschland im Übergang Schule Beruf. Als Projektträger der Strahlemann Talent Company verbindet sie Schule und Arbeitswelt, auch Talentförderung und Ausbildung in den internationalen Projekten sind Bestandteil der Arbeit.
☎ www.strahlemann-stiftung.de

STRASSENKUNST-STIFTUNG DER STADTSPARKASSE MÜNCHEN ▫ 1999 von der Stadtparkasse München errichtet ▫ Die Stiftung hat es sich zur Aufgabe gemacht, Kunst im öffentlichen Raum der Stadt München zu ermöglichen. Gefördert werden Architektur, bildende und darstellende Kunst, Kulturwerte sowie die Denkmalpflege ▫ Stiftungsvermögen ca. 2,9 Mio. Euro

DR. EBERHARD STREBEL-STIFTUNG ▫ 2012 durch die Eheleute Dr. Eberhard und Ingeborg Strebel errichtet ▫ Förderung der Alzheimerforschung

DR. RAINALD STROMEYER-STIFTUNG ▫ 1992 durch Frau Aleit Stromeier errichtet
▫ Förderung der Krebsforschung, insbesondere auf dem Gebiet der Immuntherapie bei soliden Tumoren ▫ Stiftungsvermögen 3,4 Mio. Euro ▫ Jährliches Fördervolumen 40.000 Euro

STUDIENSTIFTUNG DES DEUTSCHEN VOLKES E.V. ▫ Errichtet 1925, Neugründung 1948 ▫ Förderung von Bildung und Erziehung
▫ Fördervolumen 2021 für Grund- und Promotionsförderung: 111 Mio. Euro
☎ www.studienstiftung.de

HOCHSCHULSTIFTUNG SÜDWESTFALEN ▫ 2009 durch die Fachhochschule Südwestfalen errichtet ▫ Förderung von Erziehung, Volks- und Berufsbildung einschließlich der Studentenhilfe durch die Verbesserung von Lehre und Studienbedingungen
▫ Stiftungsvermögen ca. 1 Mio. Euro
▫ Jährliches Fördervolumen ca. 8.000 Euro

SUSTAINABLE INDUSTRIAL SOCIETY FUND ▫ Die Stiftung wurde im Februar 2022 unter Mitwirkung der Evangelischen Akademie Tutzing errichtet ▫ Im Fokus stehen Projekte zu nachhaltigen Energien sowie zur sozial-ökologischen Transformation von Industrien – jeweils auch im Kontext globaler Partnerschaften.

STIFTUNG TANZ – TRANSITION ZENTRUM DEUTSCHLAND ▫ Errichtet 2010 ▫ Förderung von Bildung und Erziehung, Volks- und Berufsbildung sowie mildtätiger Zwecke im Bereich des künstlerischen Tanzes
▫ Stiftungsvermögen 1,4 Mio. Euro
▫ Jährliches Fördervolumen 50.000 Euro
☎ www.stiftung-tanz.com

TECHNOLOGIESTIFTUNG BRANDENBURG ▫ 1998 durch das Land Brandenburg errichtet ▫ Förderung von Wissenschaft und Forschung, insbesondere auf dem Gebiet der innovativen Technologien
☎ www.ts-bb.de

TERWIESCH-STIFTUNG ▫ 2007 durch Herrn Dr. Bernd Terwiesch errichtet
▫ Förderung von Wissenschaft, Erziehung, Bildung, Gesundheitspflege, Jugend- und Altenhilfe sowie des Wohlfahrtswesens im Umkreis von Recklinghausen ▫ Stiftungsvermögen ca. 1,1 Mio. Euro ▫ Jährliches Fördervolumen 16.000 Euro

THEATERSTIFTUNG BIELEFELD ▫ 2001 durch die Stadt Bielefeld errichtet
▫ Aufgabe der Stiftung ist es, dafür Sorge zu tragen, dass das Stadttheater jetzt und in Zukunft den Bielefeldern und der kreisliebenden Region als hochklassiges Dreisparten-Theater zur Verfügung steht
☎ www.theaterstiftung-bielefeld.de

FAMILIE WALTER THEISEN-STIFTUNG ▫ 1985 durch die Eheleute Walter und Liselott Theisen errichtet ▫ Förderung von Bemühungen um behinderte Kinder und deren Familien, denen die für die Betreuung, Behandlung und Pflege erforderlichen Mittel nicht zur Verfügung stehen, sowie Unterstützung von Senioren- und Pflegeeinrichtungen ▫ Stiftungsvermögen ca. 4 Mio. Euro ▫ Jährliches Fördervolumen ca. 60.000 Euro

GÜNTER-THIELE-STIFTUNG FÜR KOMMUNIKATION UND MANAGEMENT ▫ 2014 durch die Herren Dr. h.c. Günter Thiele, Prof. Dr. Bernd Schuppner, Prof. Dr. Günter Bentele und Prof. Dr. Ansgar Zerfaß errichtet ▫ Förderung von Wissenschaft und Forschung sowie des wissenschaftlichen Nachwuchses und der Lehre auf den Gebieten Kommunikationsmanagement, PR und Strategische Kommunikation. Insbesondere Fortführung, Verstärkung und Ausbau der bisherigen Arbeiten am Institut für Kommunikations- und Medienwissenschaften an der Universität Leipzig
☎ www.guenter-thiele-stiftung.de

STIFTUNG TÖNISSTEINER KREIS ▫ 2005 durch den Tönissteiner Kreis e.V. errichtet ▫ Förderung von Bildung, insbesondere des akademischen Nachwuchses, Wissenschaft und Völkerverständigung
▫ Stiftungsvermögen ca. 590.000 Euro
▫ Jährliches Fördervolumen ca. 10.000 Euro
☎ www.toenissteiner-kreis.de/stiftungtoenisstein.php

VLADIMIR TOTOVIC-STIFTUNG ZUR FÖRDERUNG DER PATHOLOGIE ▫ 2014 durch die Internationale Akademie für Pathologie Deutsche Abteilung e.V. errichtet
▫ Förderung von Wissenschaft und Forschung, Volks- und Berufsbildung einschl. Studentenhilfe, insb. wissenschaftlich fundierte Weiter- und Fortbildung in der Pathologie
▫ Stiftungsvermögen ca. 18.000 Euro
▫ Jährliches Fördervolumen ca. 15.000 Euro

HANS TRAPPEN STIFTUNG ▫ 2001 durch Herrn Hans Trappen errichtet ▫ Förderung von Bildung und Erziehung und des Verständnisses von Jugendlichen für wirtschaftliche Zusammenhänge und für Wirtschaftsethik
▫ Stiftungsvermögen ca. 1,8 Mio. Euro
▫ Jährliches Fördervolumen ca. 20.000 Euro
☎ www.trappen-stiftung.de

WERNER UND ROSEMARIE TRAXEL-STIFTUNG ▫ 2010 durch Frau Rosemarie Traxel errichtet ▫ Förderung von Wissenschaft und Forschung auf dem Gebiet der Geschichte der Psychologie am Adolf-Würth-Zentrum an der Universität Würzburg ▫ Stiftungsvermögen 150.000 Euro

TREBUTH-STIFTUNG ZUR NACHWUCHSFÖRDERUNG IN DER PHILOSOPHIE ▫ 1989 durch die Eheleute Dr. Gerhard und Ilse Trebuth errichtet ▫ Förderung von Wissenschaft und Forschung, insbesondere der Philosophie ▫ Stiftungsvermögen ca. 2,5 Mio. Euro ▫ Jährliches Fördervolumen ca. 35.000 Euro

BARBARA UND HUBERTUS TRETNER STIFTUNG ▫ 2006 durch die Eheleute Barbara und Hubertus Trettner errichtet ▫ Förderung von Wissenschaft und Forschung auf dem Gebiet der pädiatrischen Onkologie sowie des öffentlichen Gesundheitswesens ▫ Stiftungsvermögen 2 Mio. Euro ▫ Jährliches Fördervolumen 30.000 Euro

TRIBUTE TO BAMBI STIFTUNG ▫ Errichtet 2001 ▫ Die Stiftung fördert deutschlandweit Hilfsprojekte für Kinder und Jugendliche in Not und macht zudem auf Missstände und Themen aufmerksam, die in der Gesellschaft zu wenig wahrgenommen werden – um denen eine Stimme zu geben, die sonst nicht gehört werden
 ☎ www.tributetobambi-stiftung.de

HUGO-TROENDLE-STIFTUNG ▫ 2009 durch Dr. Heinz Dehmel errichtet ▫ Stiftungszweck ist die Förderung von Kunst und Kultur. Einen Schwerpunkt setzt die Stiftung auf die Förderung des Andenkens an Leben und Werk des Malers Hugo Troendle, ergänzend wird die Erinnerung an weitere Münchener Künstler des 20. Jahrhunderts gestärkt
 ☎ www.hugo-troendle-stiftung.de

STIFTUNG ZENTRUM FÜR TÜRKIE-STUDIEN UND INTEGRATIONS-FORSCHUNG ▫ Errichtet 2001 ▫ Förderung von Wissenschaft und Forschung, der internationalen Gesinnung, der Toleranz und des Völkerverständigungsgedankens
 ☎ www.zfti.de

TÜV SÜD STIFTUNG ▫ 2009 durch den TÜV SÜD e.V. errichtet ▫ Förderung von Wissenschaft und Forschung, Bildung und Erziehung, des Umweltschutzes und der Unfallverhütung ▫ Stiftungsvermögen 25,1 Prozent der Anteile an der TÜV SÜD AG, München ▫ Jährliches Fördervolumen ca. 500.000 Euro
 ☎ www.tuev-sued-stiftung.de



STIFTUNG ÜBERLEBENSRECHT ▫ 2011 durch die Töchter von Dr. Rudolf Schmidt errichtet ▫ Förderung von Wissenschaft, Bildung und Erziehung, u.a. in den Bereichen internationales Recht, Ethik, Friedensforschung, Natur- und Umweltschutz ▫ Stiftungsvermögen 465.000 Euro
 ☎ www.stiftung-ueberlebensrecht.de

STIFTUNGSFONDS UNILEVER ZUR FÖRDERUNG DER WISSENSCHAFT ▫ 1972 durch die Deutsche Unilever GmbH errichtet ▫ Förderung von Wissenschaft und Forschung, Förderung von Institutionen auf den Gebieten Ernährungsforschung, Lebensmittelchemie/-technologie u.a. ▫ Stiftungsvermögen ca. 3,6 Mio. Euro ▫ Jährliches Fördervolumen ca. 60.000 Euro

VEREINIGUNG VON FREUNDEN DER UNIVERSITÄT STUTTGART E.V. ▫ 1923 errichtet; die VFUS befindet sich seit 1. Januar 2022 in Liquidation ▫ Förderung der Universität Stuttgart bei der Erfüllung ihrer wissenschaftlichen, berufsbildenden und erzieherischen Aufgaben. Darüber hinaus Unterstützung angrenzender Projekte im akademischen und berufsfördernden Bereich, einschl. Pflege der Beziehungen zwischen Wissenschaft und Wirtschaft ▫ Jährliches Fördervolumen ca. 260.000 Euro
 ☎ www.vfus.de

DEUTSCHE STIFTUNG FÜR UNO-FLÜCHTLINGSHILFE ▫ Errichtet 2004 ▫ Förderung, Unterstützung und nachhaltige Finanzierung der satzungsmäßigen Aufgaben des Vereins „UNO-Flüchtlingshilfe e.V.“ ▫ Stiftungsvermögen ca. 1,1 Mio. Euro ▫ Jährliches Fördervolumen ca. 30.000 Euro
 ☎ www.uno-fluechtlingshilfe.de/stiftung

STIFTUNG UNTERNEHMENS-FINANZIERUNG UND KAPITALMÄRKTE FÜR DEN FINANZSTANDORT DEUTSCHLAND ▫ 2004 durch die Kreditanstalt für Wiederaufbau, Frankfurt, errichtet ▫ Förderung der wissenschaftlichen Forschung und Lehre zu Unternehmensfinanzierungen und Kapitalmärkten ▫ Stiftungsvermögen ca. 1,4 Mio. Euro ▫ Jährliches Fördervolumen ca. 40.000 Euro



STIFTUNG ZUR ERFORSCHUNG DER VASKULÄREN DEMENZ ▫ 2008 durch die Eheleute Malgorzata Zak und Zygmunt Solorz-Zak errichtet ▫ Förderung von Wissenschaft und Forschung im Bereich Medizin, des wissenschaftlichen Nachwuchses und der öffentlichen Gesundheitspflege ▫ Stiftungsvermögen 100 Mio. Euro ▫ Jährliches Fördervolumen ca. 5 Mio. Euro

DR. WULF VATER-GEDÄCHTNIS-STIFTUNG ▫ 2009 durch testamentarische Verfügung von Dr. med. Wulf Vater errichtet ▫ Förderung der Wissenschaft und Forschung auf dem Gebiet der Durchblutung von Organen ▫ Stiftungsvermögen 1,2 Mio. Euro ▫ Jährliches Fördervolumen ca. 20.000 Euro

STIFTUNG DES VERBANDES DEUTSCH-JAPANISCHER GESELLSCHAFTEN ▫ 2016 durch den Verband Deutsch-Japanischer Gesellschaften gegründet ▫ Förderung der Völkerverständigung zwischen Japan und Deutschland, insbesondere die Pflege, Förderung und Weiterentwicklung der Bürgerbeziehungen auf den Gebieten Kultur, Wissenschaft, Wirtschaft, Sport und Gesellschaft ▫ Stiftungsvermögen ca. 600.000 Euro ▫ Jährliches Fördervolumen ca. 30.000 Euro
 ☎ www.vdjg.de/stiftung

VERTICAL STIFTUNG ▫ 2018 als rechtsfähige Stiftung mit Sitz in Hamburg errichtet ▫ Die Stiftung realisiert mit externen Partnern wie z.B. dem Deutschen Schauspielhaus Hamburg, der Berlinischen Galerie und der Initiative Kulturistenhoch2 Projekte in den Bereichen Bildung, Kultur und Wissenschaft und unterstützt mit eigener Öffentlichkeitsarbeit deren Sichtbarkeit.
 ☎ www.vertical-stiftung.de

STIFTUNG „VICTORIANER HELFEN“ ▫ 2008 durch „Victorianer helfen e.V.“ errichtet ▫ Förderung mildtätiger Zwecke und humanitärer Aufgaben, insbesondere die Förderung der Jugendpflege und Jugendfürsorge ▫ Stiftungsvermögen ca. 300.000 Euro ▫ Jährliches Fördervolumen ca. 4.000 Euro

ERNST-HELLMUT-VITS-STIFTUNG ▫ 1993 durch die Geschwister Dr. Hans-Joachim Vits, Dr. Gisela Vits und Eleonore Vits-Kinader errichtet ▫ Förderung von Wissenschaft und Forschung insbesondere in den neuen Bundesländern ▫ Stiftungsvermögen ca. 750.000 Euro ▫ Jährliches Fördervolumen ca. 10.000 Euro

VNG-STIFTUNG ▫ 2009 durch die VNG AG errichtet ▫ Förderung gemeinnütziger Projekte in den Bereichen Kunst und Kultur, Sport, Wissenschaft, Bildung, Soziales, internationale Gesinnung u.a. ▫ Stiftungsvermögen 15 Mio. Euro ▫ Jährliches Fördervolumen ca. 400.000 Euro

VODAFONE-STIFTUNG FÜR FORSCHUNG ▫ 1996 durch die Mannesmann Mobilfunk GmbH errichtet ▫ Förderung von Wissenschaft, Bildung und Erziehung einschließlich der Studentenhilfe auf dem Gebiet der Kommunikationstechnologie ▫ Stiftungsvermögen 76.000 Euro ▫ Jährliches Fördervolumen ca. 35.000 Euro
 ☎ www.vodafone-stiftung-fuer-forschung.de

FRIEDRICH UND ISABEL VOGEL-STIFTUNG ▫ 1984 durch testamentarische Verfügung von Isabel und Dr. Friedrich Vogel errichtet ▫ Förderung der Aus- und Fortbildung von Wirtschaftsjournalisten und von Wirtschaftskennntnissen im Journalismus ▫ Stiftungsvermögen ca. 700.000 Euro ▫ Jährliches Fördervolumen ca. 20.000 Euro
 ☎ www.vogelstiftung.de

HEINRICH UND ALMA VOGEL-SANG STIFTUNG ▫ 1997 durch testamentarische Verfügung von Alma Vogelsang errichtet ▫ Förderung von wissenschaftlichen Arbeiten, Projekten und Einrichtungen an Universitäten

URSULA UND PROF. DR.-ING. DIETER H. VOGEL-STIFTUNG ▫ 2006 durch die Eheleute Ursula und Prof. Dr.-Ing. Dieter H. Vogel errichtet ▫ Förderung von Kunst und Kultur, Bildung und Erziehung, Wissenschaft und Forschung sowie Mildtätigkeit im In- und Ausland ▫ Stiftungsvermögen ca. 1 Mio. Euro ▫ Jährliches Fördervolumen ca. 50.000 Euro

VOIGT-STIFTUNG ▫ 2014 durch Herrn Dr. Leopold Voigt errichtet ▫ Förderung von Forschung und Wissenschaft auf dem Gebiet der Humanmedizin, des öffentlichen Gesundheitswesens und der öffentlichen Gesundheitspflege sowie der Kinder- und Jugendhilfe

VOLKSBANK RHEIN-RUHR STIFTUNG ▫ 1997 errichtet ▫ Förderung gemeinnütziger und mildtätiger Zwecke im räumlichen Einzugsbereich der Volksbank Rhein-Ruhr eG ▫ Stiftungsvermögen ca. 1,1 Mio. Euro ▫ Jährliches Fördervolumen 80.000 Euro

KARL-VOSSLOH-STIFTUNG ▫ 1995 durch Anni und Reinhild Vossloh errichtet ▫ Förderung wissenschaftlicher und mildtätiger Zwecke ▫ Stiftungsvermögen 20 Mio. Euro ▫ Jährliches Fördervolumen 360.000 Euro
 ☎ www.vossloh-stiftung.de

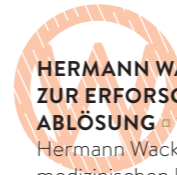

HERMANN WACKER-FONDS STIFTUNG ZUR ERFORSCHUNG DER NETZHAUT-ABLÖSUNG ▫ 1967 durch Herrn Senator h.c. Hermann Wacker errichtet ▫ Förderung der medizinischen Forschung auf dem Gebiet der Netzhauterkrankungen ▫ Stiftungsvermögen ca. 1,4 Mio. Euro ▫ Jährliches Fördervolumen ca. 30.000 Euro

CHRISTIAN WACKER-STIFTUNG FÜR AUGENHEILKUNDE ▫ 2008 durch Herrn Dipl.-Ing. Ralph Wacker errichtet ▫ Förderung von Wissenschaft und Forschung auf dem Gebiet der Augenheilkunde ▫ Stiftungsvermögen 545.000 Euro ▫ Jährliches Fördervolumen ca. 10.000 Euro

ILSE-WAGNER-STIFTUNG ▫ 2013 durch Frau Ilse Wagner errichtet ▫ Förderung der Krebsforschung sowie Unterstützung von Kindern in Not ▫ Stiftungsvermögen 400.000 Euro

WALBUSCH-WISSENSCHAFTSSTIFTUNG ▫ 2013 durch Fa. Walbusch Walter Busch GmbH & Co. KG errichtet ▫ Förderung von Wissenschaft und Forschung insb. in der Betriebswirtschaftslehre, Förderung von Erziehung und Berufsbildung inkl. der Studentenhilfe ▫ Stiftungsvermögen ca. 1,4 Mio. Euro
 ☎ www.walbusch.de/unternehmen/engagement/walbusch-stiftungs-lehrstuhl

PROF. DR. FRANZ WALDECK-STIFTUNG ▫ 2016 durch Elke Waldeck errichtet ▫ Verbesserung der Chancen benachteiligter Kinder und Jugendlicher in der Gesellschaft und ihrer Teilhabe an Bildung und sozialer Integration. Förderung des Denkmalschutzes ▫ Jährliches Fördervolumen ca. 400.000 Euro

SONJA WASOWICZ STIFTUNG ZUR FÖRDERUNG DER MEDIZINISCHEN FORSCHUNG ▫ 2001 durch Frau Sonja Wasowicz errichtet ▫ Förderung von Wissenschaft und Forschung, insbesondere Früherkennung von Krebserkrankungen ▫ Stiftungsvermögen 1,5 Mio. Euro ▫ Jährliches Fördervolumen 25.000 Euro

ERNST, RENATE UND ULRICH WEBER-STIFTUNG ▫ 2020 von Frau Renate Elsa Weber gegründet ▫ Förderung der Wissenschaft und Forschung auf dem Gebiet der pädiatrischen Diabetologie ▫ Stiftungsvermögen ca. 800.000 Euro

FAMILIE WEHRMANN STIFTUNG ▫ 2003 durch Herrn Dr. Wolfgang Wehrmann errichtet ▫ Förderung von Wissenschaft und Forschung, ausschließlich durch Förderung von Forschungsvorhaben an der Medizinischen Hochschule Hannover

FRAUKE WEISKAM + CHRISTEL RURANSKI-STIFTUNG ▫ 1988 durch Dr. Jürgen Weiskam, Dr. Hanns Schleussner, der Biotest AG und Günter Möller errichtet. 1995 erfolgte eine Zustiftung durch Henryk Ruranski ▫ Förderung der Krebsforschung, Verbesserung der Versorgung und Pflege von Krebspatienten, insbesondere an der Medizinischen Klinik I der Universität Köln ▫ Stiftungsvermögen 1 Mio. Euro ▫ Jährliches Fördervolumen 15.000 Euro

DR. ERNST WEISSE-STIFTUNG ▫ 2005 durch Frau Dr. Dorette Weiße errichtet ▫ Förderung von Grundlagenforschung auf dem Gebiet der Natur- und Ingenieurwissenschaften ▫ Stiftungsvermögen ca. 200.000 Euro ▫ Jährliches Fördervolumen ca. 3.000 Euro

A. WEITBRECHT-STIFTUNG ▫ 2005 durch Herrn Andreas Weitbrecht errichtet ▫ Förderung von Wissenschaft und Forschung auf dem Gebiet der Medizin

STIFTUNG WEITERBILDUNG ▫ 1990 durch die Wirtschaftsförderungsgesellschaft für den Kreis Unna errichtet ▫ Förderung der beruflichen Weiterbildung im Kreis Unna ▫ Stiftungsvermögen ca. 1,5 Mio. Euro
 ☎ www.stiftung-weiterbildung.de

KÄTHE UND WILHELM WENGLER-STIFTUNG ▫ 1996 durch testamentarische Verfügung von Prof. Wilhelm Wengler errichtet ▫ Förderung von Wissenschaft und Forschung durch die Erhaltung, Fortführung und Erweiterung der von Prof. Wengler aufgebauten Fachbibliothek für internationales Privat- und Völkerrecht ▫ Stiftungsvermögen ca. 840.000 Euro ▫ Jährliches Fördervolumen ca. 15.000 Euro

PROFESSOR WERDELMANN-STIFTUNG ▫ 1990 durch Prof. Dr. h.c. Bruno Werdelmann errichtet ▫ Förderung von Wissenschaft und Forschung auf dem Gebiet der Chemie ▫ Stiftungsvermögen ca. 7,3 Mio. Euro ▫ Jährliches Fördervolumen ca. 180.000 Euro

STIFTUNG WESTFÄLISCHE WILHELMS-UNIVERSITÄT MÜNSTER ▫ 2009 als rechtsfähige Stiftung von der Westfälischen Wilhelms-Universität Münster errichtet ▫ Gefördert werden an der Universität Münster zukunftsweisende Forschungsprojekte, herausragende Nachwuchskräfte und Aktivitäten, die dem Wissenstransfer zwischen Universität und Gesellschaft dienen ▫ Stiftungsvermögen ca. 1,1 Mio. Euro ▫ Jährliches Fördervolumen ca. 20.000 Euro

WGZ BANK STIFTUNG ▫ 2009 durch die im Jahr 2016 mit der DZ BANK AG verschmolzenen WGZ BANK AG errichtet
 ▫ Förderung des demokratischen Staatswesens, von Wissenschaft, Forschung, Volks- und Berufsbildung im Sinne des genossenschaftlichen Selbstverständnisses und in Anlehnung an die Grundprinzipien der genossenschaftlichen Bewegung
 ▫ Stiftungsvermögen 5 Mio. Euro

DR. PHIL. FRITZ WIEDEMANN-STIFTUNG ▫ 1989 durch Herrn Heinz Wiedemann errichtet ▫ Förderung von Geschichtswissenschaften, insbesondere Vorhaben zur Aufklärung und zur Französischen Revolution ▫ Stiftungsvermögen 810.000 Euro ▫ Jährliches Fördervolumen ca. 13.000 Euro

GESELLSCHAFT DER FREUNDE DES DEUTSCHEN ARCHÄOLOGISCHEN INSTITUTS – THEODOR WIEGAND GESELLSCHAFT E.V. ▫ 1956 durch die Gesellschaft „Freunde des Archäologischen Instituts“ errichtet, Teilvermögen Ulrike Wulf-Rheidt Stiftungsfonds seit Dezember 2018 ▫ Förderung von Wissenschaft und Forschung auf dem Gebiet der Archäologie, insbesondere für Aufgaben des Deutschen Archäologischen Instituts u.a. ▫ Stiftungsvermögen ca. 966.000 Euro ▫ Jährliches Fördervolumen ca. 214.000 Euro
 ☎ www.dainst.org

FRIEDRICH UND HANNE WIEMER-STIFTUNG ▫ 2016 durch Hanne Wiemer errichtet ▫ Förderung von Wissenschaft und Forschung auf dem Gebiet der Heilung und Behandlung von Depressionen. Der Stiftungszweck wird insbesondere erfüllt durch die Unterstützung, Organisation und/oder Durchführung von wissenschaftlichen Veranstaltungen und Forschungsvorhaben, die Gewährung von Forschungsstipendien sowie die Vergabe von Forschungsaufträgen

MÜNCHNER WIESN-STIFTUNG
 ▫ Errichtet 1999 von den Wiesnwirten und dem Verein Münchener Brauereien e.V.
 ▫ Unterstützung sozial bedürftiger Personen und sozialer Einrichtungen im Raum München

WERHAHN STIFTUNG ▫ 2010 auf Initiative der Gesellschafter durch die Wilh. Werhahn KG errichtet ▫ Förderung zur Unterstützung der Persönlichkeitsentwicklung junger Menschen für eine eigenverantwortliche Lebensführung und gesellschaftliche Integration ▫ Jährliches Fördervolumen ca. 300.000 Euro

WILHELM-STIFTUNG FÜR REHABILITATIONSFORSCHUNG ▫ 1986 durch testamentarische Verfügung von Anny Wilhelm errichtet ▫ Förderung von Wissenschaft und Forschung sowie des wissenschaftlichen Nachwuchses auf dem Gebiet der medizinischen und sozialen Rehabilitation
 ▫ Stiftungsvermögen 1 Mio. Euro
 ▫ Jährliches Fördervolumen 10.000 Euro

DR. WILHELMY-STIFTUNG
 ▫ 2007 durch Herrn Dr.-Ing. Lothar Wilhelmy errichtet ▫ Förderung von Wissenschaft und Forschung, Bildung und Erziehung sowie Kunst und Kultur, Denkmalschutz und -pflege ▫ Jährliches Fördervolumen ca. 100.000 Euro

WILLMS NEUHAUS STIFTUNG ZUFALL UND GESTALTUNG ▫ 2013 durch Frau Dr. Agnes Neuhaus-Theil errichtet ▫ Förderung von Kunst und Kultur, Wissenschaft und Forschung, Erziehung und Bildung sowie des öffentlichen Gesundheits- und Wohlfahrtswesens ▫ Stiftungsvermögen 1 Mio. Euro
 ☎ www.willms-neuhaus-stiftung.de

DOROTHEE WILMS-STIFTUNG
 ▫ 2001 durch Frau Dr. Dorothee Wilms errichtet ▫ Förderung von Wissenschaft und Forschung, insbesondere Geistes- und Kulturwissenschaften sowie Kunst und Kultur
 ▫ Stiftungsvermögen ca. 560.000 Euro
 ▫ Jährliches Fördervolumen ca. 30.000 Euro

LIESELOTTE UND DR. KARL OTTO WINKLER-STIFTUNG FÜR ARBEITSMEDIZIN ▫ 1993 durch Lieselotte und den Arbeitsmediziner Dr. Karl Otto Winkler errichtet ▫ Förderung von Wissenschaft und Forschung auf dem Gebiet der Arbeitsmedizin ▫ Stiftungsvermögen ca. 1,4 Mio. Euro
 ▫ Jährliches Fördervolumen 40.000 Euro

WINTERSHALL DEA-STIFTUNG FÜR DEMOKRATIE UND VIELFALT
 ▫ 2000 durch die RWE Dea AG errichtet
 ▫ Förderung von Wissenschaft und Bildung, Kultur und Völkerverständigung. Die Stiftung unterstützt Projekte, Organisationen und Veranstaltungen, die sich für Vielfalt, Integration und Völkerverständigung einsetzen und die Demokratie stärken
 ▫ Stiftungsvermögen 450.000 Euro

STIFTUNG WIRTSCHAFT VERSTEHEN
 ▫ 2000 durch die Eheleute Tina und Reinhard M. Beltz errichtet ▫ Lehre und Anwendung der Sozialen Marktwirtschaft, insbesondere Förderung des Verständnisses für marktwirtschaftliche Zusammenhänge bei jungen Menschen
 ▫ Stiftungsvermögen 5,5 Mio. Euro
 ▫ Jährliches Fördervolumen 80.000 Euro
 ☎ www.stiftung-wirtschaft-verstehen.de

FÖRDERFONDS WISSENSCHAFT IN BERLIN ▫ Errichtet 2014 ▫ Förderung von Wissenschaft und Forschung sowie die Förderung des wissenschaftlichen Nachwuchses in Berlin
 ☎ www.foerderfonds-berlin.de

STIFTUNG WISSENSCHAFT IN HAMBURG ▫ 2006 durch die Familie Bauer-Hollmann errichtet ▫ Förderung von Wissenschaft und Forschung in Hamburg
 ▫ Stiftungsvermögen ca. 1 Mio. Euro ▫ Jährliches Fördervolumen ca. 30.000 Euro

DR. MARIANNE WITTE-STIFTUNG
 ▫ 1995 durch Frau Dr. Marianne Witte errichtet ▫ Förderung von Kunst und Kultur durch die Bereitstellung von Mitteln zur Erhaltung oder Wiederherstellung von künstlerisch oder kulturell bedeutsamen Denkmälern oder Kunstgegenständen in den neuen Bundesländern, insbesondere dem Stadtgottesacker in Halle (Saale)
 ▫ Stiftungsvermögen ca. 2 Mio. Euro ▫ Jährliches Fördervolumen ca. 30.000 Euro

STIFTUNG STADT WITTLICH
 ▫ 1990 durch den Stadtrat der Kreisstadt Wittlich errichtet ▫ Förderung von Kunst, Kultur, Wissenschaft, Forschung, Umwelt; Unterstützung hilfsbedürftiger Personen, Förderung des Sports ▫ Stiftungsvermögen 13,2 Mio. Euro ▫ Jährliches Fördervolumen ca. 65.000 Euro
 ☎ www.wittlich.de

VERLAGSHAUS WOHLFARTH-STIFTUNG
 ▫ 1991 durch die Gert Wohlfarth GmbH errichtet ▫ Förderung von Erziehung, Volks- und Berufsbildung, die Förderung von Kunst und Kultur, des Feuer-, Arbeits-, Katastrophen- und Zivilschutzes sowie der Unfallverhütung und des Sports sowie kirchlicher Zwecke

FAMILIE GERHARD WÖHRL STIFTUNG
 ▫ Errichtet 2010 ▫ Förderung der Erziehung, Volks- und Berufsbildung einschließlich Studentenhilfe sowie der Jugendhilfe, von Kunst und Kultur und des Sports

DR. MED. HELENE-CHARLOTTE WOLF-STIFTUNG ▫ 2010 durch die testamentarische Verfügung von Dr. med. Helene-Charlotte Wolf errichtet ▫ Förderung der Hirnforschung mit Schwerpunkt Sprachentwicklung ▫ Stiftungsvermögen ca. 500.000 Euro ▫ Jährliches Fördervolumen 7.500 Euro

WILHELM WOORT-STIFTUNG FÜR ALTERNSFORSCHUNG ▫ 1971 durch Herrn Wilhelm Woort errichtet ▫ Förderung der Wissenschaft und Forschung, insbesondere der Altersforschung ▫ Stiftungsvermögen ca. 320.000 Euro ▫ Jährliches Fördervolumen 10.000 Euro

STUDIENSTIFTUNG DER BERGISCHEN UNIVERSITÄT WUPPERTAL ▫ 2009 durch die Bergische Universität Wuppertal errichtet ▫ Förderung von Bildung und Erziehung durch die Verbesserung der Lehre und der Studienbedingungen an der Bergischen Universität Wuppertal ▫ Stiftungsvermögen ca. 2,5 Mio. Euro ▫ Jährliches Fördervolumen ca. 19.000 Euro

FAMILIE GERHARD WUTH-STIFTUNG
 ▫ 1994 durch die Eheleute Karola und Gerhard Wuth errichtet ▫ Förderung der Forschung auf dem Gebiet des Gesundheitswesens

WUTH-KLEINHOLZ-STIFTUNG ▫ 2008 durch Frau Ursula Elisabeth Wuth errichtet
 ▫ Förderung des öffentlichen Gesundheitswesens, der Altenhilfe sowie mildtätiger Zwecke

YOUTH FOR UNDERSTANDING STIFTUNG

▫ 1990 vom Deutschen Youth for Understanding Komitee e.V. und Youth for Understanding International Exchange Inc. errichtet
 ▫ Förderung der Völkerverständigung zwischen den Vereinigten Staaten von Amerika und Deutschland ▫ Stiftungsvermögen ca. 900.000 Euro ▫ Jährliches Fördervolumen ca. 12.000 Euro
 ☎ www.yfu.de

ILLA UND WERNER ZARNEKOW STIFTUNG ▫ 1994 durch die Eheleute Illa und Werner Zarnekow errichtet
 ▫ Förderung der Medizin, insbesondere Rehabilitationsforschung ▫ Stiftungsvermögen 250.000 Euro ▫ Jährliches Fördervolumen 5.000 Euro

KUNST- UND BILDUNGSSTIFTUNG MURIELLE ZEIDLER ▫ 2019 vom Ehepaar Klaus und Murielle Zeidler errichtet ▫ Förderung von Kunst und Kultur sowie Erziehung und Bildung. Die Stiftung engagiert sich im Rahmen kultureller Veranstaltungen, fördert die Kunst- und Musikerziehung von Kindern und Jugendlichen und vergibt Stipendien für die Teilnahme an Kunstmeisterkursen und Seminaren an Kunststudierende. Sie verfügt über eine Sammlung von Kunstwerken von Murielle Zeidler
 ▫ Fördervolumen ca. 12.000 Euro

ZEMPELIN-STIFTUNG ▫ 1993 durch die Eheleute Liselotte und Dr. Hans Günter Zempel errichtet ▫ Förderung von Wissenschaft und Bildung durch die Unterstützung von Nachwuchswissenschaftlern
 ▫ Stiftungsvermögen 2,7 Mio. Euro
 ▫ Jährliches Fördervolumen 50.000 Euro

WILLI ZIMMERMANN-STIFTUNG
 ▫ 2016 errichtet ▫ Förderung der Erziehung und Bildung, der Jugendhilfe sowie mildtätiger Zwecke an einem oder mehreren katholischen Waisenhäusern in Köln und Leverkusen, außerdem die Förderung der Wissenschaft auf dem Gebiet der Herzkrankheiten ▫ Stiftungsvermögen ca. 1,3 Mio. Euro ▫ Jährliches Fördervolumen ca. 10.000 Euro

ZIMMERMANN-STIFTUNG FÜR DEN TIERSCHUTZ ▫ 1991 durch den Kreis Unna in Erfüllung einer testamentarischen Verfügung errichtet ▫ Förderung des Tierschutzes im Kreis Unna
 ☎ www.kreis-unna.de

ZNS – HANNELORE KOHL STIFTUNG FÜR VERLETZTE MIT SCHÄDEN DES ZENTRALEN NERVENSYSTEMS ▫ 2005 vom Verein KURATORIUM ZNS für Unfallverletzte mit Schäden des Zentralen Nervensystems e.V. und durch Übertragung der nichtrechtsfähigen Hannelore-Kohl-Stiftung für Unfallopfer zur Rehabilitation Hirnverletzter errichtet ▫ Förderung von Maßnahmen der Unfallverhütung, Rehabilitation verletzter Menschen mit Schäden des Zentralen Nervensystems und entsprechender Forschung ▫ Stiftungsvermögen ca. 25 Mio. Euro
 ☎ www.hannelore-kohl-stiftung.de

STIFTUNG ZUKUNFT – FAMILIE SIMON
 ▫ 2015 durch die Bitburger Holding GmbH errichtet ▫ Förderung von Erziehung und Bildung für Kinder, Jugendliche und junge Erwachsene sowie die Verbesserung der Lebensumstände für künftige Generationen in Form des Umwelt- und Naturschutzes
 ☎ www.stiftungzukunft-familiesimon.de

STIFTUNG ZUKUNFT NRW
 ▫ Seit Januar 2021 hat die NRW.BANK als Förderbank des Landes Nordrhein-Westfalen die Schirmherrschaft über die 1995 anlässlich des 25-jährigen Bestehens von der Westdeutschen Landesbank Girozentrale errichtete Stiftung übernommen ▫ Die Stiftung unterstützt begleitend mit ihren vorwiegend eigeninitiierten Fördermaßnahmen in den Bereichen Wissenschaft, Umwelt und Wirtschaft, Bildung, Arbeit und Soziales sowie Kultur die positive Zukunftsentwicklung des Landes Nordrhein-Westfalen
 ▫ Stiftungsvermögen ca. 15,3 Mio. Euro
 ▫ www.stiftung-zukunft-nrw.de

KONTAKT

GESCHÄFTSFÜHRUNG UND -LEITUNG

Die Geschäftsführung und -leitung des Deutschen Stiftungszentrums wird von über 100 Mitarbeiterinnen und Mitarbeitern unterstützt – die Hälfte davon ist ausschließlich in der Stiftungsbetreuung tätig. Jede der im DSZ betreuten Stiftungen hat einen persönlichen Ansprechpartner, der sich kompetent um die Belange der jeweiligen Stiftung kümmert.



Matthias Schmolz
Vorsitzender der
Geschäftsführung

Erich Steinsdörfer
Geschäftsführer
(bis 28. 2. 2023)

RA Stephanie Berger
Mitglied der
Geschäftsleitung

RA Dr. Markus Heuel
Mitglied der
Geschäftsleitung

**RA Prof. Dr.
Stefan Stolte**
Mitglied der
Geschäftsleitung

STIFTUNGSRAT

Der Stiftungsrat gibt den Stifterinnen und Stiftern der vom DSZ betreuten Stiftungen eine Stimme. Er unterstützt, berät und beaufsichtigt die Geschäftsleitung des DSZ bei ihren Aufgaben für die Stiftungen.



**Dr. Reinhard
Christian Zinkann**
Vorsitzender des
Stiftungsrates

Dr. Felicitas von Peter
Stellv. Vorsitzende
des Stiftungsrates

Friederike von Büнау

**Prof. h.c.
Dr. Juliane Diller**



Niels Hollmann

**Alexandra
Gräfin Lambsdorff**

**Dr. Volker
Meyer-Guckel**

Udo van Meeteren
Ehrenmitglied des
Stiftungsrates

Sie sind an unseren Dienstleistungen interessiert oder haben Fragen zum Thema Stiften?

Gerne stehen wir Ihnen zur Verfügung unter

☎ T 0201 8401-0

Sie möchten eine Stiftung gründen und wünschen weitere Informationen? Unsere Experten beraten Sie gerne.

Rufen Sie uns an unter

☎ T 0201 8401-308

UNSERE STANDORTE

Mit seiner Hauptverwaltung in Essen und weiteren Büros in Berlin, Hamburg, München und Stuttgart ist das DSZ in traditionsreichen deutschen Stiftungsstädten vertreten und für Stifterinnen und Stifter bundesweit erreichbar.

Deutsches Stiftungszentrum GmbH
Baedekerstraße 1
45128 Essen
T 0201 8401-0
dsz-info@stifterverband.de
www.deutsches-stiftungszentrum.de

Regionalbüro Stuttgart
Deutsches Stiftungszentrum GmbH
Königstraße 7
70173 Stuttgart
T 0711 120291-07

Regionalbüro Hamburg
Deutsches Stiftungszentrum GmbH
Colonnaden 68
20354 Hamburg
T 040 806099-580

Regionalbüro Berlin
Deutsches Stiftungszentrum GmbH
Pariser Platz 6
10117 Berlin
T 030 322982-340

Regionalbüro München
Deutsches Stiftungszentrum GmbH
Widenmayerstraße 10
80538 München
T 089 3302916-11





Folgen Sie uns auf facebook und LinkedIn.



Melden Sie sich gerne für unseren E-Mail-Newsletter an:
www.deutsches-stiftungszentrum.de/newsletter

IMPRESSUM

Herausgeber

Deutsches Stiftungszentrum GmbH
 Baedekerstraße 1, 45128 Essen

Verantwortlich für den Herausgeber

Matthias Schmolz

Konzept & Redaktion

Anke Meis, Nadine Seiwert
 Mitarbeit: Britta Bode
 Mit einem Text von Philipp Heubgen (S. 13)

Gestalterische Grundkonzeption (2016)

fischerAppelt, relations GmbH, Köln

Grafik, Illustrationen, Layout & Bildbearbeitung

DesignKultur Negelen & Repschläger GmbH,
 Wiesbaden

Druck

Brochmann GmbH, Essen

Bildnachweis

Active Philanthropy (S. 54); Adobe Stock (Titel, S. 11 u.re, 15, 18, 19 o., 20); anea moni (S. 16 re.); www.art-invest.de/projekt/hammerbrooklyn/ (S. 32); Ausserhofer, David (S. 54); Entertainment Computing Group, Universität Duisburg-Essen (S. 19); Fotolia (S. 43); Götzen, Franziska (S. 17 u.); Gorczany, Damian/Stifterverband (S. 2, 54); Himsel, Peter (S. 54); iStock (S. 40); Kirchhof, Axel (S. 8-11); Kokoska, Kerstin (S. 17 o.); Lorenz, Sven (S. 3, 7, 8, 54); Menzel, Gunnar (S. 13); Meyer, Wilfried (S. 54); One Day e.V. (S. 16 li.); Pexels Stock (S. 12); Rundel, Theresa (S. 54); Schirrhofer, Paul für Tribute to Bambi Stiftung (S. 14); Wenzel, Jens (S. 38)

An einigen Stellen wird für die Bezeichnung von Personen, Funktionen etc. die männliche Form verwendet. Sie steht jedoch ausnahmslos für alle Geschlechter.

Alle Rechte vorbehalten.

ISSN (Print) 2511-3437
 ISSN (Online) 2701-1305
 © Deutsches Stiftungszentrum

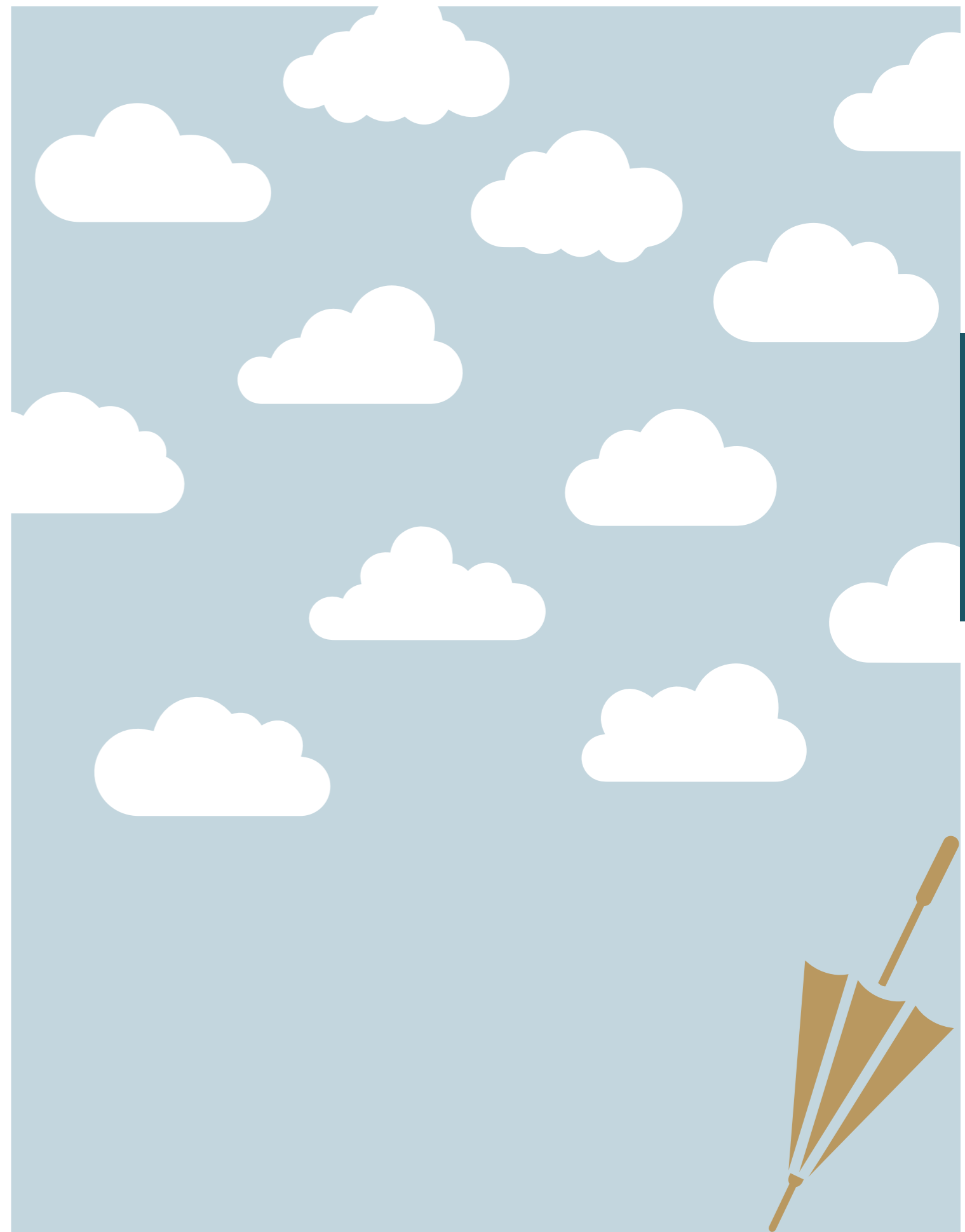

DEUTSCHES
STIFTUNGSZENTRUM

Baedekerstraße 1
45128 Essen
T 0201 8401-0



www.deutsches-stiftungszentrum.de

